Implementation of National Social Security Strategy (NSSS): Consultation with Parliamentarians

2016

Proceedings of NSSS Workshops for hon'ble MPs

SSPS Programme
Cabinet Division and GED

UKaid from the British people

UNDP Empowered lives. Resilient nations.

IMPLEMENTATION OF NATIONAL SOCIAL SECURITY STRATEGY (NSSS): CONSULTATION WITH PARLIAMENTARIANS
Proceedings of NSSS Workshops for Hon'ble MPs

Reporters
Mohammad Khaled Hasan
Raiqah Walie-Khan

Reviewers
Md. Faizul Islam
Goran Jonsson
Aminul Arifeen

Copyright
SSPS programme, December 2016

All rights reserved. No part of this publication may be reproduced, stored in a retrieval system or transmitted, in any form or by means, electronic, mechanical, photocopying, recording or otherwise, without prior permission.

Design & Print
Printcraft Company Ltd.

Table of Contents

Executive Summary	3
Important Statements	4
Workshop (First Day), 2 October 2016	11
Workshop (Second Day), 4 October 2016	18
Findings and Recommendations (First and Second Days)	23
Workshop (Third Day), 6 December 2016	26
Findings and Recommendations (Third Day)	32
Photographs (1st Day)	33
Photographs (2nd Day)	36
Photographs (3rd Day)	38
Annexure 1	40
Annexure 2	63

Executive Summary

The constitution of Bangladesh provides for fundamental responsibility of the state to attain *the right to social security* for deserving people(Article 15-D). Such constitutional provision creates special moral obligation for honourableparliamentarians to strive for strengthening social protection system of the country. They are involved in issues of social protection not only by their rolesin passing relevant legislature and budget bills, but also by their oversight functions in delivery of social benefits at the grassroots levels.

The honourable members of parliament having significant roles in shaping the social protection of the country need to be oriented on the National Social Security Strategy (NSSS) which was approved by the Cabinet in 2015. The Cabinet Division being in charge of rolling out the NSSS organized an orientation workshop on it for the parliamentarians in October and December 2016. The members of parliament (MPs) while being briefed on salient features of the NSSS also made valuable recommendations on implementation of the strategy. The present report mainly contains the proceedings of the workshop summarizing important points and recommendations as made by the participants.

The workshop was organized forseparate groups of MPs in three days. In the first spell, the workshops took place on 2 and 4 October 2016, while the second spell of the workshop was held on 6 December 2016. Each workshop was attended by around 50 MPs along with senior officials of the Parliament Secretariat, Cabinet Division and the GED (Annexure-1). The workshop of each day commenced with a short opening session followed by discussion by the MPs and then a closing session.

The participants agreed with most of the NSSS provisions like programme consolidation along the lifecycle framework and improvement of delivery mechanisms. They recommended that the selection process should be improved. They also pointed out that for making the beneficiary list widely acceptable, the draft list should be published in the Upazila headquarters to be accessible to common people. Gender gap in social protection should be analyzed more elaborately in order to address the issues of gender specific needs of social protection. Distribution of cash should be through banking anddigitized channel so that any potential risk of leakage can be minimized. The problems of terrorism and drug abuse, river erosion, housing problem etc. should be tackled with more comprehensive programmes. The NSSS may be updated to accommodate the relevant findings and recommendations of the workshop.

The MPs have vital role in establishing modern social protection system in the country. Therefore, the NSSS or the relevant government circulars should clearly define what will be the specific responsibilities of the MPs, especially with regard to the allowances for widows, old age, disabled etc.

Important Statements

Dr Shirin Sharmin Chaudhury

Hon'ble Speaker of the Parliament

"The NSSS has been formulated with the objective of supporting the inclusive economic development policy of the government. The members of parliament have vital responsibility in establishing modern social protection system in the spirit of the NSSS."

Mr. Md. Fazle Rabbi Miah, MP

Hon'ble Deputy Speaker of the Parliament

"We do not want any potential loopholes to spoil the social protection system of Bangladesh as initiated under the leadership of Honourable Prime Minister"

ASM Firoz MP
Hon'ble Chief Whip

"Honourable Prime Minister warned of stern actions against any mismanagement or deviation in implementing social protection programmes. After such serious tone of honourable Prime Minister nobody will venture to make the programmes polluted by wrong practices."

Mr. Mohammad Shafiul Alam

Cabinet Secretary

"The NSSS has been formulated for ensuring better governance in delivery of social benefits. For implementation of the NSSS supports from the Honourable law makers is crucial."

Dr. Shamsul Alam

Member (Senior Secretary), GED

"The coverage of social protection has been 26% which was only 13% a few years back. Gradually all the poor people will be covered under social protection system."

Proceedings of
Orientation Workshop
on

National Social Security Strategy (NSSS) of Bangladesh
For the Hon'ble Parliamentarians

Chief Guest
Dr. Shirin Sharmin Chaudhury
Hon'ble Speaker of the Parliament

Chairperson
Mr. Mohammad Shafiul Alam
Cabinet Secretary

Venue
Oath Room, Bangladesh National Parliament
Sher-e-Bangla Nagar, Dhaka- 1207

2 October 2016 Sunday (First Day)
4 October 2016 Tuesday (Second Day)

Organized by
Cabinet Division and Bangladesh Parliament

Orientation Workshop on the National Social Security Strategy (NSSS) for Parliamentarians

The Orientation Workshop was jointly organized by the Cabinet Division and the Bangladesh Parliament with supports from the SSPS Programme of the UNDP. The main objective of the workshop was to brief the Parliamentarians on different aspects of NSSS and to seek their kind views and guidance in implementing it within stipulated timeframe. The parliamentarians are involved not only in making laws but also in implementation of different programmes including those of social protection in their respective constituencies. As an outcome of the workshop, the hon'ble members of parliament are expected to be more proactive in facilitating NSSS friendly legislation in the parliament and its implementation in the field level.

It was a half day long workshop organized on 2 and 4 October 2016 for two separate groups of hon'ble MPs. Each workshop was attended by around 50 MPs along with senior officials of the Parliament Secretariat, Cabinet Division and the GED. The participation of Parliament Secretariat officials was important as they will be capable in reflecting the spirit of NSSS in preparing relevant documents and bills of the parliament.

The workshop of each day commenced with a short opening session followed by discussion by the MPs and then a closing session. The workshops of both the days were presided over by the Cabinet Secretary. Hon'ble Speaker of Parliament kindly graced the occasions by her attendance as the chief guest while the Hon'ble Deputy Speaker, Hon'ble Chief Whip and other Hon'ble Whips attended it as special guests. Dr. Shamsul Alam Member (Senior Secretary) of the GED of Planning Commission-made a power point presentation on NSSS on both days.

The workshop was designed in such a way that the participants can spontaneously engage in open discussion. The open discussion session became very lively with efficient moderation of the hon'ble Chief Whip Mr. ASM Firoz, MP. The hon'ble MPs freely spoke on various challenges they face in their localities. They also came up with their ideas as to overcome those challenges. The gist of discussion during the workshops is briefly presented as follows:

Workshop (First Day), 2 October 2016

Mr. Mohammad Shafiul Alam, Cabinet Secretary

The Chairperson started the opening session by welcoming all the participants and the guests and expressed his gratitude for their kind attendance. Then he briefly discussed the main objectives of the workshop and presented some important issues of the NSSS. He mentioned that the Cabinet Division has been coordinating social protection activities of different ministries. He also mentioned that the Cabinet Division has been assigned with the new responsibility of implementing the NSSS and sought the cooperation of all sectors in carrying out his responsibilities.

He mentioned that Bangladesh has achieved considerable success in poverty reduction. The poverty rate was more than 48.9% in the2000 but it has been reduced to around 24% in 2015. Still we have a lot to do before we can completely eradicate poverty. With the objective of freeing the country from poverty the government formulated the NSSS. It is a system of addressing the lifecycle risks of people from cradle to grave. Thus the core of the NSSS is the lifecycle approach of social protection.

He drew attention of the participants to the fact that government has allocated more than 13% of the national budget in social protection, which is more than 2.3% of the GDP. The huge amount of money needs to be utilized more efficiently in order to speed up poverty reduction. In view of that the NSSS has been formulated so that better governance can be ensured in delivery of social benefits to the genuine beneficiaries. He urged that the supports from the law makers are crucial in implementing the reform plans of the NSSS.

Mr. Bijoy Bhattaraycharya, Additional Secretary, Cabinet Division

Addressing the participants he said that Bangladesh will achieve the Middle Income Country (MIC) status by 2021 which will be facilitated by the seventh five year plan. Poverty and hunger will be eliminated from our country in pursuance of the UN's Sustainable Development Goals. Within 2040 we will be placed among the developed nations of the world for which preparations are underway. We want your opinion so that we can achieve SDGs. You know that NSSS has involved ministries to eliminate extreme poverty. Through MDG we have the belief that we can achieve this. Currently 23 ministries are working on social protection in a fragmented way which will be consolidated by the NSSS. The lifecycle risks of people will be addressed by implementing the NSSS. For this we need your support and the workshop has been organized to obtain your valuable inputs.

Dr. Shirin Sharmin Chowdhury MP, Hon'ble Speaker of Bangladesh Parliament

NSSS Orientation workshop is organized by the Cabinet Division and Bangladesh Parliament.She mentioned that Hon'ble Prime Minister, Sheikh Hasina has continued enhancing social protection since 2009.Different social allowances especially for widows, old age people, lactating mothers etc have contributed in improving the lives of people. The NSSS has been formulated with the objective of further improving their lives in a more systematic way. The MPs have vital responsibility in establishing modern social protection system in the spirit of NSSS.

She mentioned that this year social protection has been allocated Tk. 45,000 crore from our own revenue budget. This is our own money and Bangladesh has really been committed to help the underprivileged. For democracy and inclusive development social protection strategy will be instrumental. MPs are important as they make this social protection a reality in their constituencies. She mentioned that it is an important participatory session where NSSS will be elaborately discussed while also eliciting a realistic picture of the constituencies from the MPs in terms of social protection implementation. Such interaction will assist in utilization of the total allocation of money in this sector which is over Tk. 45,000 crore. She requested all to provide feedback on the NSSS expected hope that the workshop will be useful.

Presentation

Dr. Shamsul Alam, Member, General Economic Division

After welcoming the panel and the guests, Dr. Alam commented on the excellent background that was given by the earlier speakers. He mentioned that the strategy has come from the hon'ble Prime Minister's visionary leadership. Our constitution clearly spells out social security for all citizens. So with this in mind, we will remember the NSSS and this will help bring us out of poverty. The social protection activities were scattered with no central objective or plan and for the sake of the strategy we began our work. There were scopes of leakage and wastage of public money allocated for social security. So the government made the NSSS to minimize all the loopholes in the social security system.

The 7th five year set out plans to reform the social protection activities along the lifecycle framework. So in 2015 July, the Cabinet approved the NSSS. Before the NSSS was formulated, we had 11 background papers to find out where the problems lay and we did 15 workshops and seminars to know the opinions of stakeholders. We also sought international comparison with countries like Nepal, Mynamar and Syria. The details of his presentation is attached herewith as annexure II.

Mr. A.S.M Feroz, MP, Hon'ble Chief Whip

After the presentation of Member, GED the floor was opened for discussion. The session was moderated by the Chief Whip. He assumed the responsibility of moderation by greeting and welcoming all the guests. He said that it was an important discussion and thanked the Cabinet Division for organizing such an important workshop. He then requested the participants to express their opinions or other relevant points regarding social protection in Bangladesh. In order to maintain discipline, he requested the participants to submit to him their names if they desire to speak.

Mr. Md. Yeasin Ali, Hon'ble MP, Thakurgaon-3

He greeted and thanked the panel and the organizers of the workshop and termed it as an excellent initiative. He mentioned that Hon'ble Prime Minister personally guided the social protection schemes to help the extreme poor. He added that the union parishad chairmen are mainly carry-

ing out the responsibilities of selecting beneficiaries and the delivery of benefits of social security. What will be the responsibilities of the MPs should have been clearly defined in the NSSS especially with regard to the allowances for widows, old age etc. He also recommended that the ethnic minorities should be given priority in social security programmes. He emphasized that there should be prepared a unique list of beneficiaries based on a survey so that the wrong persons do not get the benefit. Such system will also prevent duplication of beneficiaries and prevent scopes for any potential leakage.

Ms. Safura Begum, Hon'ble MP, Woman Seat-2

Addressed the panel and thanked the hon'ble PM for the budget for including widows, old citizens, transgender etc in social protection programmes. PM has thought about all the groups and I am grateful and thankful to the govt for doing this. With my little experience I should recommend that maternity allowance should be increased as the future generations is dependent upon it. Those areas where rivers are broken, the people who are on the roads should have benefits. There are many widows who are young, who want to work but can they be trained and have skills. If we can retrain them then at least there will be less dependency on others.

Advocate Mir Showkat Ali Badsha, MP, Bagerhat-2

He welcomed the Cabinet Davison for their efforts to organize such a workshop. He mentioned that, in his 8 years of experience as MP he got opportunity to attend this kind of workshop for the first time. He termed it as a great event. He extended special thanks to Dr Shamsul Alam for making excellent presentation. He wanted to know why the most deserving candidates are often excluded from the list of beneficiaries. He suggested that this should be properly addressed. Raising the issue of the victims of bomb and grenade attacks he emphatically argued that they should be specially included in social protection programmes. He wanted to know if anything can be done for the mentally handicapped people. He suggested that they should be included in the social protection programmes.

Alhaj Dr. Mozammel Hossain, MP, Bagerhat-4

He mentioned that in 1992 when he was social welfare minister, there were hardly any social security programmes for orphans in this country. Hon'ble Prime Minister assigned him to build orphanages. Headded that he started off social protection activities in Bagerhat forthose who were freedom fighters, rickshaw drivers etc. Old age people are often ostracized as they are dependent on others. So the government started paying allowance initially at the rate of 100 tk. But this was not enough; now the allowance has been raised to tk 500. Old age allowance, women's allowance, freedom fighter's allowances have given hope to poor people. He thanked the Prime minister for such activities. He also informed that while visiting USA in 1996, Bangladesh was commended for introducing allowances forwomen. Widows had no choice but to stay in the house of their elder brothers in law and she had to do domestic chores. He mentioned that TNO is the chairperson of Upazila Social Protection committee. For selection purposes, MPs should be present along with the local TNO. The UP Chairman shouldn't be presentin the committee as there could be leakages.

Mr. Md. Abdul Wadud, MP, Rajshahi-5

The government made allocation of Tk. 45,000 crore to social safety nets this year.Such a huge amount of resources need to be better utilized. In this regard the role of union parishad members should be further strengthened with the help of MP as they are elected and accountable to the people.He pointed out that impartiality is not always maintained in selecting beneficiaries.Also the problem of corruption is not rare.

This should be addressed in the NSSS. In our society there are many women who become widows at a very youngage. They face very severe hardship and different types of hazards. So it is urgent that they come under the auspices of the social safety nets.

About insurance he said that the insurance companies could never gain trust of people in in Bangladesh. People have to wait unreasonably long time for getting their insurance claims settled. So he suggested that the law should be strong to ensure the service of insurance providers. All constituencies should have their own social protection agenda or strategy. What will work in Chittagong will not work in Khulna. Selection also has to be considered.

Adv. Umme Kulsum Smrity, MP, Woman Seat-4

She appreciated that a lot of discussion has already taken place. She told that in Bangladesh, senior citizens are over the age of 60 who should be covered under insurance programmes. Social Security for children should be strengthened. She mentioned that once she was a lawyer and worked for NGO, Aparejeou Bangladesh which was involved in social security programmes. She suggested that lawyers should be appointed for implementing social protection. For working women there should be specific transport facilities so that they can go to workplace safely.

Mr. Abu Sayeed Al Mahmood Swapon, MP, Jaipurhat-2

He opined that sanitation seemed to him as a major problem and urged that special attention should be given to improve sanitation. Also government hospitals have poor sanitation facilities. They should bring them up to standards. Senior citizens have a poor quality of life in our country.He agrees with the NSSS plan to operationalize insurance programmes, as there are workers in the factories who need to be covered under social insurance schemes. MPs get Food for Work allocation for their constituencies. So cutting the soil isn't enough, but they have to do meaningful works. How can we improve the lives of women? What about unemployed youths? They should get skills and not chase after scarce jobs.

Mst. Selina Jahan Lita, MP, Woman Seat-1

Hon'ble Prime Minister Sheikh Hasina has put a smile on distressed people through the social safety nets programmes. There should be a list of all categories of beneficiaries and put extra responsibilities on union parishad and upazila. Our leader Sheikh Hasina wants to put smile on all these distressed people. There are some elderly people who suffer from dementia and eventually suffer socio-economically. We have to take the issue seriously and do something for them. Strong monitoring should be established for better results from social safety net programmes. He also emphasized strong partnership between GO and NGO for ensuring inclusive social protection.

Mr. Omor Faruk Chowdhury, MP, Rajshahi-1

Every year the number of old people is increasing. He proposed that every year we should train ten lacs of old people so that they can get some employment as a means of social protection. About education he said that there are different systems like English medium, madrasha and Khariji etc. There should be some sort of benchmark as we need to take strategies to ensure that there is a minimum of standards to be reached.

He wanted to know how much is wasted in system losses. Social safety nets should cover the Saontal population who do not get social benefits like the ethnic minorities living in the hill tracts. The NSSS proposed that people will get special benefits after 90 years of age. But he opined that the threshold should be

reduced to 80 years. Education has been given many resources but should be results oriented. The social safety net programmes should be focused on the geographical characteristics.

Mr. Md. Shahiduzzaman Sarker, MP, Hon'ble Whip

He termed the NSSS as a nice document. However, referring to the word Dalitand Harijon he asked that who are these people? Is there any law about them in Bangladesh? The words come from India where the words are used to describe the backward classes. Mahatma Gandhi used the word harijan to describe lower cast of people. He suggested that the matter should be checked and the NSSS be revised accordingly. Poverty alleviation should be done centrally.

Dr. Md. Eunus Ali Sarkar, MP, Gaibandha-3

There are seen so many beggars in Dhaka. We have to find out where they come from and what can be done for them under social protection programmes. VGD/VGF card is very difficult for MPs to handle. He alleged that there are some UP Chairmen who seek rents fromthese cards. He urged that such malpractices should be stopped.

Mr. Md. Nobi Newaz, MP, Jhenaidah-3

He mentioned that the issue of VGD has come up for discussion many times. In his area the allotment of VGD cards has been reduced, though the overall allotment of cards increased nationwide. He mentions that children attend in empty stomachs butthey buy fuchka with sour tamarind juice. He termed it asharmful for the kidneys. We should make parents and guardians aware of it. He suggested that these business institutions should be removed from front sides of the schools. Cancer patients are given a contribution by the Ministry, but the amount of it should be increased.

Ms. Sanjida Khanam, MP, Woman Seat-24

He observed that the NSSS which is under implementation will contribute to the achievement of vision 2021 which was announced by the great leader Bangabandu's daughter, honourable Prime Minister. Bangladesh willachieve the status of middle income country within the 2021 when Bangladesh will observe the 50th anniversary of its inception. She said that she was lucky to be present in the Cabinet Meeting in 2011 when this vision was announced. She recommended that the freedom fighters' allowance and the disability allowance should be increased.

Ms. Dilara Begum, MP, Woman Seat- 20

She expressed respect to all the distinguished participants on the panel. She appreciated the valuable comments from the honourable MPs. She commented that the Father of the Nation Bangabandhu Sheikh Mujibur Rahman gave us independence along with a green and red flag. His daughter provided us with a golden Bengal free from hunger and poverty and taking us forward.

Ms. Mahabub Ara Begum Gini, MP, Gaibandha-2, Hon'ble Whip

She informed that together with the hon'ble Speaker, she is associated with a sub-committee on prevention of child marriage. She suggested that we should do something to girl children so that there is no

marriage until 18. We are giving maternity allowance to women but the allowance should be made conditional that they should go to the doctor 4 times. It will reduce the maternal mortality rate. Local Government training should be given to officials especially for VGD/VGF cards as there are discrepancies. They are getting low amount of honorarium and this is affecting them getting income from other sources. Also for selection, there should be decisions from MPs. There should be proper monitoring to determine the effectiveness of different social safety net programmes. For instance, the biscuits that are given to the children are not liked by them. This is wastage of a lot of money. Medicine is supplied to the community clinics. But it should be monitored if doctors go to the clinic. Cancer patients are not getting the money on time and are dying. They should be given the allowances on time. There should be contributory insurance schemes for garments workers.

Mst. Shirin Neyeem, MP, Woman Seat-9

The social safety nets that the Honourable Prime Minister has granted started in 1996. There are widow's allowance and old age allowance programmes. I see a mother when she is getting an allowance; her sons are seeing that she is getting some money as she gains respect from the family. Destitute children are no longer there as they go to school. I have seen children, and made schools, and they are operational. This is due to the work of our leader Sheikh Hasina. Bangladesh will be able to go ahead and improve.

Ms. Fazilatun Nessa, MP, Woman Seat-22

This is the right workshop held at the right time and I'm grateful for arranging such an event. But the success of any scheme depends upon the screening, selection, correct distribution and monitoring and supervision. So I hope these will be taken into account. Life expectancy has increased giving rise to aging population. We should be taking care of their health. She emphasized that there should be pensions scheme for agricultural labourers?

Mr. Md. Monirul Islam,MP, Jessore-2

Why have we been invited to the workshop today? We are the people who passed the budget of Tk. 45,0000crore for social protection. The MPs should have voice in the selection committees of social protection beneficiaries. People pray for our Prime Minister as they are getting od age allowance, widow allowance, freedom fighter's allowance, VGF card. I think MPs need to be taken into account and their views counted.

Mr. Md. Aftab Uddin Sarker, MP, Nilphamari-1

There should be no discrepancies in allowances for male and female students.Some people with disability are getting allowances while other disabled people are still outside the programme. These deprived people should also be brought under social protection schemes. My constituency has two wards namely, Domar and Dimla both of which are drought hit areas. People of this area needmore VGD cards.

Mr. A.S.M Feroz, MP, Hon'ble Chief Whip

I agree with what everything has been said here today. And today there have been important discussions. We the parliamentarians have given approval to tk. 45,000 crore for social protection programmes. Social protection programmes have been started by the father of our nation Bangabandhu who wanted to put a smile on everyone's lips. He has nationalized primary education. After 1975 hardly anything has been done

for people in need. The present government is very successful in ensuring social protection. The cause of their success is nothing but its sincere efforts. If the government wasn't sincere then they wouldn't have been successful. Restriction has been imposed for 20 days beginning from 12th October on catching hilsha fish for increasing hilsha production. Considering the hardship of fishermen during this period, the government has allotted VGF for them. Bangladesh is spending 13% of the national budget for social protection which is significant considering our economy. MPs have a big responsibility in their constituencies. We should stop leakage, corruption. When the list of beneficiaries is being made, we should be careful.

Mr. Md. Fazle Rabbi Miah,MP, Hon'ble Deputy Speaker

We have enriched our knowledge with the powerpoint presentation and the speeches of everyone. We don't clearly know which ministry is spending what amount of money in social protection. At district level, do you have any evidence of this? Objective analysis is required as to what the social welfare department is doing.

Safety net programme for poor was introduced by our hon'ble Prime Minister and has continued for more than 21 years now. If Dr Yunus was given a noble prize for his scheme, then our Hon'ble Prime Minister Sheikh Hasina should be awarded the noble prize for many times.

The activities of Central Management Committee should not be confinedto Dhaka only but it should be expanded to the outskirts. The social safety net programmes have upgraded the social status of people. Especially, the old allowance is very notable in this regard. For example, a particular old woman used to be neglected and dishonoured by his daughter in law. But the situation changed when she started getting old age allowance. We are confident that we will achieve all the goals by 2030as is set in the SDG

The Chairperson, Mr. Mohammad Shafiul Alam, Cabinet Secretary

He thanked all for their participation and contribution in the workshop. He said that detailed notes have been taken of what the hon'ble MPs recommended. He also mentioned that some of the issues do not fall under the jurisdiction of Cabinet Division. But these will be communicated to the relevant ministries/ division. He assured that measures will be taken to implement all the other recommendations of the participants.

Mr. Mohammad Abdur Rab Howlader, Secretary,Bangladesh Parliament Secretariat

He thanked the panelists, thanked the MPs and the organizers for such an excellent programme. He recalled the contribution of our father of nation, Bangabandhu Sheikh Mujibur Rahman for his policy of equitable distribution of income. He also thanked the Hon'ble prime Minister who has pioneered different programmes of social protection. He expressed gratitude to the parliamentarians for their supports to pass the national budget containing Tk 45,0000 crore for in social security.

Workshop (Second Day), 4 October 2016

As on the 2 October 2016, today's workshop was opened by the Chairperson Mr. Mohammad Shafiul Alam, Cabinet Secretary, who gave the background of NSSS and described the journey of Bangladesh towards eradication of poverty. Then Mr. Bijoy Bhattaraycharya, Additional Secretary of Cabinet Division briefed on the objectives and design of the workshop. Afterwards, Dr Shamsul Alam, made presentation on different aspects of NSSS.

Mr. A.S.M Feroz, MP, Hon'ble Chief Whip

Following the presentation, the moderation of the open discussion session was taken over by the hon'ble Chief Whip. He started the session by thanking all the guests, panelists and the participants. Then he invited all to participate in the discussion as it will contribute to the implementation of the NSSS.

Mr. Kazi Firoz Rashid, MP, Dhaka-6

He appreciated the formulation of the NSSS and extended special thanks to the organizers of the orientation workshop. He mentioned that the country has developed considerably over the last decades with remarkable reduction in poverty and ultra-poverty. While recognizing that the social protection programmes contribute in reducing poverty and inequality, he stressed on the measures to improve moral and ethical values of the young people. He pointed out that some youths and even some children are becoming drug addicted due to moral degradation. These people should be brought back to normal life. The role of social service department should be more visible in reducing the menace of drug abuse by young generation. To make the social protection programmes meaningful, the problem of drug addiction should be taken as a serious issue.

Mr. Md. Habibe Millat, MP, Sirajganj-2

He mentions that one of the objectives of the NSSS is to make sustainable reduction of poverty. However, he expressed doubt as the efficacy of the existing programmes to contribute in poverty reduction, as many

of these are not for the poor. About the amount of allowances he commented that these are too small to make any impact in changing economic condition of the poor. He is of the opinion that these should be increased for gaining meaningful return from the investment in social protection. As justification to his arguments he mentioned that in some rich countries the amount of allowances is often equal to that of monthly salaries.

Mr. Md. Suhrab Uddin, MP, Kishoreganj-2

He observed that there are scopes of corruption and malpractices in distribution of social allowances for the old people, disabled and women. In order to get the best results from the huge investment in the social protection, the leakages should be reduced. He also alleged that sometimes less deserving people are enlisted as beneficiaries leaving out the most eligible candidates. He also mentioned that the beneficiaries often face trouble in receiving benefits as they have to travel long way. It should be distributed through nearest Banks or the UISCs. The poor are considered the main targets of the social protection programmes. But he suggested that the rich tax payers have also the right to be included in social protection programmes as they can be victims to severe shocks needing external supports.

Mr. Tipu Sultan, MP, Barisal-3

There is no special mentioning of the poor people of Char and Haor areas who are mostly vulnerable. These people should be given special attention in social protection programmes. For VGF only 40kg of rice is given. But this rice is not enough for gaining sufficient nutrition. Therefore, the rice may be accompanied with some money to buy other food items. He also suggested that the unemployed people may be brought under unemployment allowance programme. Unemployment often creates frustration among the young people leading to drug addiction. Therefore, unemployment allowances may reduce the risk of drug abuse. Such people spend a lot of money in paying application fees for jobs adding to their frustration. The government may consider making arrangement for withdrawing fees for job application.

Dr. Md. Enamur Rahaman, MP, Dhaka-19

Bangladesh has become a mid-income country reducing poverty and inequality. Still there are some instances of poverty which the NSSS will be able to eradicate with the support of implementers. The different types of ongoing social protection programmes can contribute to achievement of NSSS goals if these are properly implemented under close monitoring of the local administrators and the public representatives.

Ms. Sagufta Yasmin, Munshiganj-2

She expressed gratitude to hon'ble Prime Minister to formulating the NSSS as a tool social protection. She suggests that for achieving the desired results from the social protection we have to ensure transparency and accountability. She alleges that social protection allocations are increased for constituencies of the MPs who can lobby in the ministries. She urged that such culture should be changed. Rather allocation should be on the basis of the number of poor people of particular Upazilas. To determine this detailed survey can be conducted.

Mr. Md. Muslem Uddin, MP, Mymensingh-6

He observed that the living standard of the people including those of the grassroots level improved remarkably. Even the poor people have tin shed or half concrete buildings with televisions and fridges as household items. However, he argues that these people have hardly any savings though their life style has improved. In the face of great shocks they have nothing for their protection. Therefore, special savings

programmes should be taken up like the One Household One Farm programmes and Palli Bank etc. Such savings will be also instrumental in social development.

Dr. Md. Rustum Ali Faraji, MP, Pirojpur-3

Bangladesh has achieved great results in all the social development indicators, well ahead of India, Pakistan and Nepal. Poverty has dropped down to 18% while that of ultra-poor reduced to only 12%. He observed that sickness often becomes the main cause of poverty. The sick should have special allowances to provide them support so that do not fall into the trap of poverty. He also stressed on the reduction of drop out in the primary school. He also commented that there are many instances of corruption in social protection diminishing the expected impacts. In order to achieve the best form social protection scopes of corruption should be reduced. He also emphasized that the allowances should be distributed equitably.

Mr. Md. Faridul Haque Khan, MP, Jamalpur-2

He observed that the social protection programmes are often not effective as the allowances are given away unconditionally. In order to make the use of allowances useful some conditionality should be imposed. He also observed that the existing poverty map is not logical and cannot reflect the real picture of poverty in terms of geographical location. In other words, the map does not have any practical significance in targeting the real candidates for social protection. He suggests that the poverty map should be revised to meet the need of targeting most deserving people.

Ms. Sabina Akter Tuhin, MP, Woman Seat-35

The development model of the Bangladesh has been praised worldwide. The BNP tried to destabilize the country. But they could not foil the development efforts of the government. Still there is a portion of population living in poverty. Their poverty can be reduced by creating employment opportunities for the unemployed. The bank interest rates have been reduced but the borrowing rate is still very high. The borrowing rates should be reduced so that industrial investment can be increased. Thus more job opportunities can be created reducing poverty. Therefore, she argues that reducing borrowing rates from bank is very important for social protection.

Mr. Abul Kalam Azad, MP, Jamalpur-1

He termed the NSSS as one of the best initiatives from the government for poverty reduction. He stressed that capacity of the employees should be enhanced for better implementation of the social protection projects. Owing to inefficiency, many projects fail to create expected results. Therefore, capacity of the officials is very important.

Mr. Md. Shahab Uddin, MP, Moulvibazar-1, Hon'ble Whip

He welcomed the initiative of the workshop for the MPs. He suggested that such types of orientation should be organized at the district and upazila levels. He recommends that the widow allowance should be increased. The tea garden workers should get allowance in addition to the ration they are receiving.

Mr. A.K.M Zahangir Hossain, MP, Patuakhali-3

He suggested that the MPs have experience of working with the grassroots people. They should be involved with the implementation process of the social protection in the upazila levels. He pointed out that the NSSS has self-contradictory statement. It is claimed in the NSSS that the government has achieved great success in social protection by existing programmes. But the statement that still a big part of the poor are kept outside the social protection programmes. The emphasis on the huge number of poor remaining outside social protection programmes is self-contradictory. He suggests that the wording of the NSSS may be revised. He also mentioned that there are huge leakages in social protection which should be stopped.

Beneficiary list should be rationalized. The remuneration of programmes like EGPP should be increased as workers are not available at the offered wages. The length of work should also be increased.

Quazi Rosy, MP, Woman Seat-41

Reciting a self-composed poem during the workshop, she indicated that the country has developed a lot. There is sufficient social protection for all. Under the leadership of the Prime Minister the country is hardly left with any woe. Bangladesh will never feel shortage of social protection.

Mr. Pankaj Nath, MP, Barisal-4

The victims of river erosion should be given special supports under social protection programmes. The school going poor children can be given bicycles following the example of West Bengal. They should be provided uniforms and shoes. Corruption should be reduced.

Advocate Navana Akter, MP, Woman Seat-27

All the ultra-poor should be brought under data base. More employment should be generated so that all the ultra-poor can get work. In addition to ensuring their social protection, the job opportunity will also contribute in national development goals.

Ms. Amatul Kibria Keya, MP, Woman Seat-28

Social problems are not same in all the regions. Different districts have their specific problems. Therefore, social protection programmes should be designed with regional focus. She also mentioned that some of the social protection programmes are irrelevant. These programmes should be discontinued.

Ms Ummey Razia Kajol, MP, Woman Seat-43

Bangladesh advance economically under the leadership of the hon'ble Prime Minister. We have to continue the development efforts of the government. She said that there are some drug addicts who should be brought under social protection programmes. They snatch away the social allowances received by their old parents. Such addicts can be considered to be covered under social protection programmes. Some people send their children for household work due to poverty. Measures should be taken so that they send their kids to schools instead of work.

Mr. Md. Anwarul Azim (Anar), MP, Jhenaidah-4

The 10 TK/Kg rice should be distributed properly, as there are many allegations of misuse. The distribution of allowances should be done through the MPs directly.

Mr. Md. Shahiduzzaman Sarker, MP, Naogaon-2, Hon'ble Whip

He wanted to know if the government has any immediate plan to prepare a transparent list of the people below poverty line. He also asked is there any separate strategy for distribution of allowances in a transparent way. He proposed that the social protection programmes should be branded so that people can be well aware of the programmes.

Ms. Firoja Begum Chino, MP, Woman Seat-33

She commented that the huge allocation in social protection can be diverted to establishment of industries which will create job. This way social protection can be ensured. She wanted to know if the government has any plan to divert social protection allocation to industrial development.

Ms. Shamsun Nahar Begum (Advocat), MP, Woman Seat-29

There are discriminations in distribution of cards for different social protection programmes. If the MPs were involved in distribution of social protection they could ensure fair practice in distribution of social protection allowances.

Dr. Shamsul Alam, Member, General Economic Division

In response to some of the comments of the participants he mentioned that the drafting of the NSSS started in 2012-13. Then there were some gaps in coverage of social protection. Existence of such gaps justifies the formulation of the NSSS. He also mentioned that the NSSS provides for direct G2P cash transfer, which will reduce scopes of corruption and leakage. Formulation of database is underway which will be completed by 2017. The database will improve the management of social protection programmes.

Dr Shirin Sharmin Chaudhury, Hon'ble Speaker of the Parliament

Social allowance was first introduced by hon'ble Prime Minister in 1996 as widow allowance at the rate of Tk 100. Now the social protection allocation has been elevated to as much as Tk 45,000 crore. It is a matter of pride that this fund comes completely from our revenue budget.

She explained that the NSSS incorporated many provisions which are yet to be implemented. These are just plans which will be put into practice gradually. She expressed hope that some people will graduate from poverty in course of time. They will come out of the social protection programmes making way for the left out people. She noted with optimism that at one stage there will be hardly any eligible candidate for social protection in the present format. At that time social protection will still be there but in a different dimension.

She expressed satisfaction that children and women have been brought under social protection coverage. Allowances for lactating mothers, widows, etc are some examples of programmes for women. Government has also some programmes for ensuring food security. More programmes will be taken up for incorporating the deprived and marginalized people.

She stated that the government is for an inclusive economy and the NSSS will be congenial for supporting such economic development where inequality will be reduced. She added that hon'ble prime minister was present at the general assembly of UN during adoption of both the MDG and SDG. It is a rare privilege for any head of government to experience the formulation of such important global documents. Therefore, she attributed the great success of government achieving MDG to the great experience of prime minister. She expressed optimism that the government will be equally successful in implementing the sustainable development goals which will be expedited by the NSSS.

She mentioned that the MPs are involved in implementation of social protection at the local level. The suggestions given by the MPs emanated from their longexperience. Therefore, their opinions may be considered as valuable. She requested the Cabinet Division to take note of their suggestions and take measures to accelerate the NSSS implementation.

Concluding Session

The Cabinet Secretary concluded the session of the second day by thanking all for their active participation. He expressed hope that similar workshops will be organized soon for the parliamentarians who were not invited or could not attend this time.

Findings and Recommendations (First and Second Days)

The participants of both days of workshop made some specific comments in their discussions. Some of the most significant recommendations are as follows:

- Bangladesh has achieved tremendous success in poverty reduction. Still we have a lot to do before we can completely eradicate poverty. The NSSS can contribute much in reducing poverty, vulnerability and inequality.
- The government made allocation of Tk. 45,000 crore to social protection this year. The huge amount of money needs to be utilized more efficiently in order to speed up poverty reduction. Implementation of the NSSS will improve efficiency of the social protection programmes.
- It may be lobbied that Hon'ble Prime Minister Sheikh Hasina should be considered as the most deserving candidate for Noble Price for her contribution in social protection.
- Different social allowances especially for widows, old age people, lactating mothers etc have contributed in improving the lives of people.
- The MPs have vital role in establishing modern social protection system in the country. Therefore, the NSSS or the relevant government circulars should clearly define what will be the specific responsibilities of the MPs,especially with regard to the allowances for widows, old age, disabled etc.
- A survey based unique registry of beneficiaries should be prepared immediately in order to select the right beneficiaries and to prevent leakages.
- Ethnic minorities and victims of river erosion should be given much importance in social security programmes.
- The issues of terrorist activities like bomb and grenade attacks and arsons have recently added a new dimension in the vulnerability of people of Bangladesh. Therefore, comprehensive action plan should be formulated to cover the victims of such atrocities.
- Maternity allowance should be increased because the fate of our children or the future generation is heavily dependent upon it.
- The young widows have to be given priority in selection of widow allowances as they face very severe hardship and different types of hazards.
- Insurance is very important for social protection. But in Bangladesh people do not have much trust in insurance companies as they are not responsive in settlement of insurance claims. Legal framework should be strengthened to properly regulate the functions of insurance companies so that people can gain trust in them.
- There should be contributory insurance schemes for garments workers and agricultural laborers.
- All constituencies should have their own social protection agenda as the requirements of these areas may vary due geographical and socio-economic conditions.
- For working women there should be separate transport facilities so that they can go to workplace safely.
- Strong partnership between GO and NGO is important for ensuring inclusive social protection in the country.

- Strong monitoring should be established for better results from social safety net programmes.
- The NSSS proposed that people will get special benefits after 90 years of age. But the threshold should be reduced to 80 years.
- NSSS recommends programmes for Dalits. But no legal documents of Bangladesh suggests existence of any such cast in Bangladesh.The matter should be checked and the NSSS be revised accordingly.
- Cancer patients are given a contribution by the Ministry, but the amount of it should be increased.
- The freedom fighters' allowance and the Disability Allowance should be increased.
- The activities of Central Management Committee shouldn't be confined to Dhaka only but it should be expanded to the outskirts as well.
- We should take programmes for victims of river erosions and mentally handicapped people.
- The tribal people including the Santal are deprived and financially worse off. Attention should be paid in these people.
- In Dhaka, there are seen so many beggars. Programmes should be further enhanced for them so that the city can be free from beggars.
- Healthcare for senior citizens should be taken into account.
- Measures should be taken for improving the moral and ethical values of the young people for ensuring meaningful social protection.
- Social protection should be increased for gaining significant return from the huge investment in this sector.
- In order to achieve the best form social protection scopes of corruption should be reduced.
- The poverty map should be revised to meet the need of targeting most deserving candidates for social protection.
- The borrowing rates should be reduced so that industrial investment can be increased. Thus more job opportunities can be created reducing poverty.
- Attention should be given to capacity building of the officials and public representatives so that the social protection projects can be implemented efficiently.
- Social protection programmes should be designed with regional focus. Irrelevant programmes should be discontinued.
- Drug addicts should be brought under social protection programmes.

Proceedings of
Orientation Workshop
on

National Social Security Strategy (NSSS) of Bangladesh
For the Hon'ble Parliamentarians

(The Second Phase)

Chief Guest
Mr. Md. Fazle Rabbi Miah, MP
Hon'ble Deputy Speaker of the Parliament

Chairperson
Mr. Mohammad Shafiul Alam
Cabinet Secretary

Venue
Cabinet Room, Bangladesh National Parliament
Sher-e-Bangla Nagar, Dhaka- 1207

6 December 2016 (Tuesday)

Organized by
Cabinet Division and Bangladesh Parliament

Orientation Workshop on the National Social Security Strategy (NSSS) for Parliamentarians (Second Phase)

Workshop (Third Day), 6 December 2016

As part of the series of Orientation Workshops for the Honourable Members of Parliament (MPs), the second phase of the workshop was held on 6 December 2016 at the Cabinet Room of the Parliament. It was a half day long workshop jointly organized by the Cabinet Division and the Bangladesh Parliament with supports from the SSPS Programme of UNDP. The workshop was attended by honourable MPs and senior officials of Parliament Secretariat, Cabinet Division and GED. List of participants is attached as annexure-I.

Like the first phase, the main objective of the workshop was to brief the Parliamentarians on different aspects of NSSS and to seek their kind views and guidance in implementing it all over the country within stipulated timeframe. As an outcome of the workshop, the hon'ble MPs are expected to be more proactive in facilitating NSSS friendly legislation in the parliament and its implementation in the field level.

The workshop commenced with a short opening session followed by discussion by the MPs and then a closing session. The workshop was presided over by the Cabinet Secretary. Hon'ble Deputy Speaker of the Parliament kindly graced the occasions by his attendance as the chief guest while the Hon'ble Chief Whip attended it as special guest.

The workshop was designed in such a way that the participants could spontaneously engage in open discussion. The open discussion session became very lively with efficient moderation of the hon'ble Chief Whip Mr. ASM Firoz, MP. The hon'ble MPs freely spoke on various issues they experienced in their constituencies in relation to social protection. They also came up with their ideas about modalities to overcome those challenges. The gist of discussion during the workshops is briefly presented below:

Mr. N M Zeaul Alam, Secretary (Coordination and Reform), Cabinet Division

In his opening remarks, Mr. Alam welcomed all the participants and the guests and expressed his gratitude for their kind attendance. Then he briefly discussed the main objectives of the workshop and briefly mentioned the background of NSSS which was approved by the cabinet in 2015. He also mentioned that the Cabinet Division has been assigned with the responsibility of implementing the NSSS by coordinating the social protection interventions of different ministries/divisions. He requested the MPs to give their valuable opinions for effective implementation of the NSSS in the country.

Presentation

On behalf ofDr. Shamsul Alam, Member, General Economics Division, Dr. Fayzul Islam, National Project Director of SSPS Programme made a presentation on the NSSS. He mentioned that, the 7th five year plan set out policies to reform the social protection activities along the lifecycle framework. The constitution of Bangladesh clearly spells out the outline of social security for all citizens of Bangladesh. Accordingly, the NSSS proposed some reform initiatives including special programmes for children, women freedom fighters, people with disability etc.

Previously, the social protection initiatives were scattered with no central objective or plan. There were scopes of leakage and wastage of public money allocated for social security. So the government made the NSSS to minimize all the loopholes in the social security system. With all this in view, the NSSS is expected to help formulate a comprehensive and strengthened social protection system in Bangladesh. The details of his presentation is attached herewith as annexure II.

Mr. ASM Firoz MP, Hon'ble Chief Whip

After the presentation on NSSS the floor was opened for discussion. The session was moderated by the Hon'ble Chief Whip, ASM Firoz, MP. He assumed the responsibility of moderation by greeting and welcoming all the participants. He said it was an important discussion and thanked the Cabinet Division for organizing such important workshop. He then requested the participants to express their opinions or other comments on social protection issues in Bangladesh. In order to maintain discipline, he requested the participants to submit to him their names if they desired to speak.

Mr. Md. Mahbub Ali, Hon'ble MP, Habiganj-4

He welcomed the initiatives of the government to formulate the NSSS. It would definitely benefit the people. Referring to a number of incidents he complained that the members and chairmen of Union Parishads are often involved in malpractices while selecting the beneficiaries. He even blamed them for rent seeking from the beneficiaries. He suggested that delivery of benefits through banking channels could stop such instances of corruption.

Mr. Nurul Islam Milon, Hon'ble MP, Comilla-8

In resonance with the previous speaker, he also brought in similar allegation of malpractice against the members and chairmen of the UPs. He mentioned that the UP representatives were not unbiased in preparing the list of beneficiaries for recent programme of government to distribute rice at Tk 10 per KG. He claimed that majority of the genuine beneficiaries remained excluded from the list while the comparatively better off people got enlisted. He suggested that the members and chairmen of the UPs should not be involved in beneficiary selection.

Mr. ASM Firoz MP, Honourable Chief Whip

In response to the previous speaker, honourable Chief Whip said that Honourable Prime Minister gave strict directives to the concerned authorities to properly distribute Tk 10/KG rice. Any mismanagement or deviation will not be tolerated and will be subjected to severe punishment. He mentioned that, after such serious tone of honourable PM nobody will venture to make the programme polluted by wrong practices. His personal experience is that the Tk 10/KG rice programme was being implemented properly.

Mr. Md. Abdus Shahid, Honourable MP, Moulvibazar-4

He said that sharing of knowledge on important matter like NSSS is really important. In consistence with the Five Year Plans, Perspective Plans, MDG and SDG, the NSSS will have great impact on poverty eradication. He emphasized that rate of drop out at primary education should be brought to zero percentage. Midday meal in the school may play very vital role in reducing drop outs. But he found that there are scopes to further improve the midday meal programmes. Finally, he emphasized that the achievement of the goal of primary education should be ensured at any cost.

Mr. Md. Nazrul Islam Chowdhury, Honourable MP, Chittagong -14

He observed that there are a lot of anomalies and wrong practices in selection of beneficiaries and distribution of benefits. He blamed the UP members and chairmen for such unexpected situations. He complained that they are so influential that even the UNOs are helpless. He suggested that the social protection programmes should not be allowed to be thus ruined by dominating influences of the local leaders.

Mr. Asheq Ullah Rafiq, Honourable MP, Cox's Bazar-2

While appreciating the quota system in government service for people with disability, he expressed his concern that such people have to face the same examination process like the others. As a result they are often excluded in the screening process. He made the point that people with disability should have different selection procedure in government service.

Ms. Ayesha Ferdaus, Honourable MP, Noakhali – 6

She appreciated the social protection initiatives as taken by the Honourable Prime Minister, especially for the mother and children. However, she pointed out the fact that some children drop out of school for their inability to pay school fees. These children get marginalized and eventually in many cases become addicted to drugs. Special measures should be taken for such children. She also mentioned that there are some

pregnant mothers who suffer as they cannot afford to pay doctor's visit. She emphasized that pregnant mothers should not suffer from any issues related to payment of medical fees.

Ms. Zabunnasa Afroz, Honourable MP, Barisal- 5

She appreciated the social protection measures of the government for women and children. Women get better services at the health centres. But she pointed out that there are some instances of child marriage. More effective programmes are necessary for stopping child marriage and ensuring their protection.

Ms. Hosne Ara Lutfa Dalia, Honourable MP, Women Seat- 3

She did not find any comprehensive planning in the NSSS for stopping begging as a profession or their protection. Some beggars are receiving allowances and are also engaged in begging. Such practice should be stopped. In response the Honourable Chief Whip commented that Bangladesh has progressed economically so much so that there is no requirement for anyone to engage in begging. The insignificant number of persons who are involved in begging is due to their bad habit rather than their financial conditions. Such types of begging should be stopped.

Syeda Saira Mohsin, Honourable MP, Maulvibazar - 3

She recalled the contribution of ex Social Welfare Minister, Late Mohsin Ali in enhancing social protection measures of the government. She emphasized that capacity building programmes for the youth is very important. Government should take measures for addressing the malnutrition of women and children. She also mentioned that initiatives should be taken so that everybody gets work.

Mr. Mohammad Abdul Munim Chowdhury, Honourable MP, Habiganj - 1

Bangladesh government should consider implementing unemployment benefits as is practiced in the UK. About the social protection allowances he said that these are almost satisfactory but there are problems in implementation and distribution. The UNOs and other government officials should be involved with the UP members and chairmen during the beneficiary selection process.

Mr. Md. Yeasin Ali, Honourable MP, Thakurgaon– 3

The social protection coverage should be further widened and also the amount of allowance should be increased. Measures should be taken to curb any type of corruption in delivery of social protection. He pointed out that due to wrong entry of age in the voter ID cards some genuine senior citizens are deprived of social benefits. On the other hand some young people get enrolled as their age is erroneously registered as lower than actual. He suggested that, special guidelines should be issued from the government so that genuine senior citizens can be included in the social protection programmes. He also urged that the C-Category Municipalities should be brought under social protection in similar fashion with UPs, as many of such Municipalities have a lot of poor people.

Captain A B Tajul Islam (Retd.), Honourable MP, Brahmanbaria – 6

For poverty reduction, proper health and education policies are important, which was addressed in the sixth and seventh five year plans. Now we have to focus on the effective implementation of these plans.

The problems of terrorism and drug abuse should be tackled properly. He also observed that the gender gap issues should have more prominently spelled out in the NSSS.

Dr. Shamsul Alam, Member (Senior Secretary) GED

In response to the observations and comments from Honourable MPs, Mr. Alam mentioned that there are still scopes to update the NSSS as it is a living document. To address the issue of rent seeking and leakage, there is a proposed in the NSSS to introduce government to person (G2) direct payment system. A comprehensive database is necessary for reducing duplication or malpractices in selection process. He informed that the BBS is working to formulate a database of beneficiaries which will be completed by 2018. He also apprised that the Cabinet Division is working to formulate grievance redress system which will enhance governance of social protection delivery system.

He mentioned that completion rate of primary education has been increased to 82% from only 43%. Government is taking measures to make it around 100%. The enrolment to the primary education is 99%. All poor children of 0-4 years of age will get social protection benefits. He agreed with the comments of participants that victims of river erosion should have special focus in the social protection programmes. The homeless people should be provided accommodation. The coverage of social protection has been 26% which was only 13% a few years back. Gradually all the poor people will be covered under social protection system.

Chief Whip, Mr. A SM Feroz, MP

He said that Honourable Prime Minister is to be given all the credits for the initiatives of the country in poverty reduction. Her social protection measures are really praiseworthy. He mentioned that Honourable Prime Minister wants the benefits of social protection programmes should reach to all the deserving people, irrespective of their creeds or political orientation. About preparation of beneficiary list in an objective way, he suggested that the UNOs should tag an officer of the government with the UP representatives. The draft list should be published in the Upazila headquarters so that people can raise their voice if there is found any gross violation. He also recommended that third party evaluation of the list may be useful. He thanked all for their participation and comments in the workshop.

Chief Guest, Mr. Mohammad Fazle Rabbi Miah, Honourable Deputy Speaker

We have been sensitized about NSSS while our knowledge has been enriched by the presentation and the speeches of the resource persons as well as the participants. From the discussion it was revealed as to the real causes of troubles. We do not want that the potential loopholes should spoil the social protection system of Honourable Prime Minister. We have to work together to overcome all the obstacles.

The Honourable MPs have experience of working with the people while the bureaucrats have knowledge and skills in this regard. The experience of MPs and skills of Bureaucrats should be conjoined together for effective implementation of social protection programmes.

We got some valuable recommendations today as we got in our previous rounds of workshops. I would request you to compile all these recommendations and use it for better implementation of social protection programmes in future.

The Chairperson, Mr. Mohammad Shafiul Alam, Cabinet Secretary

He expressed his gratitude to all the participants for their active participation and the valuable suggestion and recommendations they made during the discussion. He said that from the discussion there has been

identified a number of lapses in the NSSS and overall social protection system of the country. He assured that, as the NSSS is a living document, it will be revised incorporating all the relevant suggestions of the honourable MPs.

He observed that the experiences of the Honourable MPs at the grassroots level are very useful for effective implementation of the NSSS. He assured that the suggestions of the MPs will be compiled and used for improvement of social protection system. He also mentioned that the suggestions of MPs which are not directly linked with social protection will be sent to the concerned ministries for necessary actions.

He informed that formulation of the beneficiary list is underway. The payment system will be digitized soon. Already a number of programmes have been brought under digital payment system. Once it is finalized, there will be much better discipline in delivery system of social protection benefits.

Concluding Session

The Cabinet Secretary concluded the session by thanking all for their active participation. He also thanked the officials of the parliament, Cabinet Division and the GED who worked hard to organize such a high level workshop. He expressed hope that this types of consultation will continue in future for implementation of government policies like social protection.

Findings and Recommendations (Third Day)

The participants of workshop made some specific comments in their discussions. Some of the most significant recommendations are as follows:

1. The Union Parishad Chairmen and members should be more responsible in selection of beneficiaries.
2. Monitoring should be enhanced so that the selection of beneficiaries is completely impartial without any bias to religious or political orientation.
3. The UNOs may tag government officials with the UPs so that they can oversee the process of beneficiary selection
4. In order to make the beneficiary list acceptable to all the draft list should be published in the Upazila headquarters to be accessible to common people and should be verified by a third party.
5. Relevant authority should review the matter of exclusion of genuine senior citizens from beneficiary lists only because of mistakes in entries of their age in the NID cards. The matter should be examined and special guidelines should be issued so that genuine old people can be included in the list of beneficiaries relaxing the age mentioned in the NID.
6. Government programmes for arrangement of housing for the homeless people may be enhanced.
7. Social protection for the children should be strengthened so that they may not fall victim to child marriage.
8. Free natal care for pregnant mothers should be ensured so that their protection is not subjected to their ability to pay medical bills.
9. Gender gap in social protection should be analyzed more elaborately in order to address the issues of gender specific needs of social protection.
10. The government may consider social security system in the format of unemployment benefits for the jobless people following the examples of UK.
11. More social protection programmes should be taken up for victims of river erosion
12. The government may consider introducing different evaluation system for people with disability seeking government job under disability quota.
13. Distribution of cash should be through banking anddigitized channel so that any potential risk of leakage can be minimized.
14. The problems of terrorism and drug abuse should be tackled with more comprehensive programmes.
15. The NSSS may be updated to accommodate the relevant findings and recommendations of the workshop.

Photographs (1st Day)

National Social Security Strategy (NSSS) of Bangladesh

Photographs (2nd Day)

Photographs (3rd Day)

National Social Security Strategy (NSSS) of Bangla
Chief Guest
: Md. Fazle Rabbi Miah, MP
Hon'ble Deputy Speaker, Bangladesh Parliament
ecial Guests
: A.S.M. Feroz, MP
Hon'ble Chief Whip, Bangladesh Parliament
Chair
: Mohammad Shafiul Alam
Cabinet Secretary, Government of Bangladesh

Annexure 1

Orientation Workshop on National Social Security Strategy (NSSS) of Bangladesh for Hon'ble Members of Parliament
Social Security Policy Support (SSPS) Programme
The Cabinet Division and General Economics Division
Participants Registration

Venue: Oath Room, Bangladesh National Parliament — Date: 02, October 2016

SL No.	Name of the Participants	Designation/Organization	E-mail/Contact phone	Signature
1.	Md. Mahbubul Alam Siddique	SAC, GED & APD, SSPS	01718271078	
2.	Dr. Lamme Kusum Smrity	M.P	01711395132	
3	Md. Ashfaqul Haque Mukit	SAS, Cabinet Div.	01921952289	
4	Golam Mostafa	Addl. Secy	01716[illegible]	
5	MD NAZMUL HOQUE	SAS Law-1	01913512667	
6	SM Monzoor	Dir (P)	01711377058	2.10.16
7	MD SHAFIQUL ISLAM SHIMUL	Member of parliament Nacharole-02	01711828336	
8	ABDUL WAHED DARA	M.P. Rajshahi-5	01787686503	
9	TALUKDER ABDUL KHALEQUE			
10	[illegible]	BJV	01915604161	
11	Nusrat Jahan, DD(PR)	DD(PR)	01716238[illegible]	
12	Shrawal Islam	Assistant Commissioner	01710-380828	
13	Md Horun	SAS	01724993[illegible]	
14	Md. Helal Choudhury	Joint Secretary (LS)	01558625118	

Orientation Workshop on National Social Security Strategy (NSSS) of Bangladesh for Hon'ble Members of Parliament
Social Security Policy Support (SSPS) Programme
The Cabinet Division and General Economics Division
Participants Registration

Venue: Oath Room, Bangladesh National Parliament — Date: 02, October 2016

SL No.	Name of the Participants	Designation/Organization	E-mail/Contact phone	Signature
15	Nitish Chandra Sarkar	JS (Admin-1)	nitishsarkar5500@gmail.com 8191243	02.10.16
16	MD. Tahazzud Hossain	SDE-2 (PWD)	tahazzudpodegui[illegible]	02.10.1
17	Sajura Begum Rum.	M.P	01712601056	
18	Khodeza Akhter Khanam	JS Parliament	01712773971 kkhodeza@yahoo.com	02.10.2016
19	[illegible]	[illegible]		
20	[illegible]	M P Nilphamari	01716314195	
21	[illegible]	M.P Bagerhat	01715549590	
22	Fahmi Gulandam	Mymensingh-10	017[illegible]	
23	Sadhan chandra Majumder.	M.P	01776083784	
24	MD NOBI NEWAZ	MP Jhenaidah-3	01713012095	
25	Zahirur Rahman	UNFPA	01712299110	
26	Md. Golam Rabbani			Rabbani
27	Sultan Mahmood	Addl. Secy (A-5)	01680098665	02.10.2016

Orientation Workshop on National Social Security Strategy (NSSS) of Bangladesh for Hon'ble Members of Parliament
Social Security Policy Support (SSPS) Programme
The Cabinet Division and General Economics Division
Participants Registration

Venue: Oath Room, Bangladesh National Parliament — Date: 02, October 2016

SL No.	Name of the Participants	Designation/Organization	E-mail/Contact phone	Signature
28	NABUIB BIN HABIB	CHIEF, GED PC	01711282594	
29	Mohammad Abdul Hannan Sarker Sr. Asst. Chief	Sr. Asst. Chief GED	01911499060	
30	Habibun Nahar, DS, Cabinet Div	DS, Cabinet Div.	01552449884	
31	Mst Mourshedi Ferdous	Senior Assistant Secretary Cabinet Division	01553565726	
32	Khandaker Manowar Morshed	Senior Assistant Secretary Cabinet Division	01819099909	
33	Bijoy Bhattacharjee	Additional Secretary Cabinet Div.	01711483845	
34	Dilara Begum	M.P	01717064919	
35	Md. Mokhlesur Hossain	M.P.		
36	Begum Akhtar Jahan	M.P.		02.10.16
37	MD. Yeasin Ali	M.P, Thakurgaon-3	01717675178	02.10.16
38	A.N.M. Khalilur Rahman Khan	Director (IT)	01621-325737	02.10.16
39	Mohabul Aza Begum Giri	MP	01711-630045	2.10.16
40	Md: Mozharul Haque	Cameraman	01921497807	
41	AYM Golam Kibria	Addl. Secy Bangladesh Parliament	01713456891	

Orientation Workshop on National Social Security Strategy (NSSS) of Bangladesh for Hon'ble Members of Parliament
Social Security Policy Support (SSPS) Programme
The Cabinet Division and General Economics Division
Participants Registration

Venue: Oath Room, Bangladesh National Parliament — Date: 02, October 2016

SL No.	Name of the Participants	Designation/Organization	E-mail/Contact phone	Signature
42	[illegible]	[illegible]	01721009300	02.10.16
43	[illegible]	[illegible]		Rafat Amin 02.10.16
44	[illegible]	[illegible]	01711[illegible]366	02.
45	[illegible]	[illegible]	01712149019	02
46	[illegible]	[illegible]	[illegible]	
47	[illegible]	[illegible]		
48				
49	[illegible]	[illegible]	01712584321	
50	[illegible]	[illegible]		
51	Rubel Amin	MP 28 Kushtia	01718993785	
52	[illegible]	[illegible]	01716026695	
53	[illegible]	[illegible]	01711397920	
54	[illegible]	[illegible]	01716845447	
55	Md. Abdul Aziz Jabber	M.P. Bogra-3	01712870372	

Orientation Workshop on National Social Security Strategy (NSSS) of Bangladesh for Hon'ble Members of Parliament
Social Security Policy Support (SSPS) Programme
The Cabinet Division and General Economics Division

Participants Registration

Venue: Oath Room, Bangladesh National Parliament

Date: 02, October 2016

SL No.	Name of the Participants	Designation/Organization	E-mail/Contact phone	Signature
56	Syed Mozammel Haque	Cameraman S.B Television	01554-332088	
57	Md. ABDUL BARIK	Joint Secretary Cabinet	mabarik5617@yahoo	
58	Shikh Meinul Islam Mon	Asst. Chief, GED		
59	Dr Md. Mustafizur Rahman	Joint Chief, GED	imustafiz@yahoo.com	
60	Salina Begum	M.P 306		
61	Mohammad Kaikobad Khandaker	Senior Assistant Secretary Cabinet Divisn	kaikobad1975@yahoo.com	
62	Md. Anwarul Asim (Anar)	MP 84-Jhenaidha-4		
63	Md Mamunul Islam Liton	MP 29 Gaibandha-1		
64	Md. Abul Akhtar	photographer	01962900080	
65	Md. Badrul Zaman	Deputy Director (BZIT)	01712279491	
66	Md. Mosharul Hossain			
67	Selina Akhter Banu			
68	Farzana Mustafa	DFID		
69	Shashwata Talukder	DFAT		

Orientation Workshop on National Social Security Strategy (NSSS) of Bangladesh for Hon'ble Members of Parliament
Social Security Policy Support (SSPS) Programme
The Cabinet Division and General Economics Division

Participants Registration

Venue: Oath Room, Bangladesh National Parliament

Date: 02, October 2016

SL No.	Name of the Participants	Designation/Organization	E-mail/Contact phone	Signature
70	Fazilatun Nessa Indira	MP	indirahangla971@gmail.com	
71	Mashiur ATM Abdul Wahab	MP - Magura-1	info@partnership venture.com	
72	Md Monirul Islam	MP. Jessore-2	01714070990	
73	MD Abdul Islam Babu	Naogaon-2		
74	M. A. Halim	DG (BPIT)	mahalim1158@yahoo	
75	Md. Ayeen uddin	MP Rajshahi-3	ayeenpoly@gmail.com	
76	A K Mohiuddin Ahmed	Addl Secy (CS)	mohiuddigsec@gmail	
77	Md. Golam Mostofa Bisvas	44-Chapainawabganj		
78	A. M. MOTAHER HOSSAIN	Director (PR-D)	motaher62@yahoo	
79	Dr. Md. Abdur Rob Howlader	Senior Secretary Parliament Sec.	01713042256	
80	Zofar mostafa	MP	01716640481	
81	Md. Shahiduzzaman Sarkar	MP	01712090509	
82	Abu Sayeed Al Mahmud Swapan	MP. Joypurhat-2	01555333000	
83	Nurunnabi Chowdhury	MP. Bhola-3	01729298868	

Orientation Workshop on National Social Security Strategy (NSSS) of Bangladesh for Hon'ble Members of Parliament
Social Security Policy Support (SSPS) Programme
The Cabinet Division and General Economics Division
Participants Registration

Venue: Oath Room, Bangladesh National Parliament — Date: 02, October 2016

SL No.	Name of the Participants	Designation/Organization	E-mail/Contact phone	Signature
84	MD. NURUZZAMAN	Addl. Secretary, Parliament Secretariat	01715200354	
85	Dr. Shirin Sharmin Chaudhury	MP. Hon'ble Speaker, BP		
86	Md. Fazle Rabbi Miah MP	Hon'ble Deputy Speaker BP		
87	A.S.M Feroz MP	Hon'ble Chief Whip, BP		
88	Mohammad Shafiul Alam	Cabinet Secretary GEB.		
89	Md. Shahiduzzaman Sarker	Hon'ble Whip, BP		
90	Md. Sohab Uddin	Hon'ble Whip, BP		
91	Mahabub Ara Begum Gini	Hon'ble, BP		
92	Dr. Md. Abdur Rob Howlader	Senior Secretary		
93	Dr. Shamsul Alam	Member (SS), GED. PC,		
94	M.A. Kamal Billah	Deputy Secretary BP		
95	Samia Hossain	Deputy Director (Trg.) BP		
96	Mst. Mousheda Ferdous	SAS, Cabinet Division		
97	Nuruzzaman	Addl. Secretary.		

Orientation Workshop on National Social Security Strategy (NSSS) of Bangladesh for Hon'ble Members of Parliament
Social Security Policy Support (SSPS) Programme
The Cabinet Division and General Economics Division
Participants Registration

Venue: Oath Room, Bangladesh National Parliament — Date: 02, October 2016

SL No.	Name of the Participants	Designation/Organization	E-mail/Contact phone	Signature
98	MD. Golam Rabbani	Member of parliament	01712-101358	
99	Amirul Arifeen	SSPS		
100	Khalid Hossain	"		
101	Jalal Hossain	"		
102	Raiyan. Walli-Ichom	"		
103	Sunitee Ranjan D.	"		
104	Shahadat Hossain	"		
105	Mominul Haque	"		
106	Ashfiqul Amin Mufat	Cabinet Division		

Orientation Workshop on National Social Security Strategy (NSSS) of Bangladesh for Hon'ble Members of Parliament

Social Security Policy Support (SSPS) Programme

The Cabinet Division and General Economics Division

Participants Registration

Venue: Oath Room, Bangladesh National Parliament — Date: 02, October 2016

SL No.	Name of the Participants	Designation/Organization	E-mail/Contact phone	Signature
1.	Md. Mahbubul Alam Siddique	SAC, GED & APD, SSPS	01718271078	
2.	Dr. Ummee Kulsum Smrity	M.P	01711995132	
3	Md. Ashfaqul Haque Mukit	SAS Cabinet Div.	01921952289	
4	Golam Mostafa	Addl. Secy	01716790082	
5	MD NAZMUL HOQUE	SAS Law-1	01913512667	
6	SM Monzoor	Dir(P)	01711377052	2.10.16
7	MD SHAFIQUL ISLAM SHIMUL	Member of parliament Natore-02	01711828336	
8	ABDUL WAHED DARA	M.P. Rajshahi-5	01787686503	
9	TALUKDER ABDUL KHALEQUE			
10	[illegible]	BJP	01915604161	
11	Nusrat Hasan, DD(PR)	DD(PR)	01716258121	
12	Sirajul Islam	Assistant Commissioner	01710-380828	
13	Md Harun	SAS	01924993512	
14	Md. Helal Chowdhury	Joint Secretary (LS)	01558625118	

Orientation Workshop on National Social Security Strategy (NSSS) of Bangladesh for Hon'ble Members of Parliament

Social Security Policy Support (SSPS) Programme

The Cabinet Division and General Economics Division

Participants Registration

Venue: Oath Room, Bangladesh National Parliament — Date: 02, October 2016

SL No.	Name of the Participants	Designation/Organization	E-mail/Contact phone	Signature
15	Nitish Chandra Sarkar	JS (Admin-1)	nitishsarkar550@gmail.com 9312243	02.10.16
16	MD. Tahazzud Hossain	SPE-1 (PWD)	tahazzulpwd@gmail	02.10.16
17	Sajura Begum Rum.	M.P	01712601056	
18	Khodeza Akter Khanam	JS Parliament	01712773471 KKhodeza@yahoo.com	02.10.2016
19	[illegible]	[illegible]		
20	[illegible]	M P Nilphamari	01716314195	
21	[illegible]	M.P Bagerhat	01715549590	
22	Fahmi Gulandam	Mymensingh-10	01711018365	
23	Sadhan chandra Majumder	M.P	01776083784	
24	MD NOBI NEWAZ	MP Jhenaidah-3	01713012095	
25	Zakiur Rahman	UNFPA	01712299110	
26	Md. Golam Rabbani			Rabbani
27	Sultan Mahmood	Addl. Secy (A.S)	01680098665	02.10.2016

Orientation Workshop on National Social Security Strategy (NSSS) of Bangladesh for Hon'ble Members of Parliament

Social Security Policy Support (SSPS) Programme

The Cabinet Division and General Economics Division

Participants Registration

Venue: Oath Room, Bangladesh National Parliament — Date: 02, October 2016

SL No.	Name of the Participants	Designation/Organization	E-mail/Contact phone	Signature
28	NABUTO BIN HAMIDUS	CHIEF, GED PC	01711282594	
29	Mohammad Abdus Samad Sarker Sr. Asst. Chief	Sr. Ast. Chief GED	01911499060	
30	Habibun Nahar, DS, Cabinet Div.	DS, Cabinet Div.	01552449884	
31	Mst Mourshida Ferdous	Senior Assistant Secretary Cabinet Division	01553565726	
32	Khandaker Manowar Morshed	Senior Assistant Secretary Cabinet Division	01819099503	
33	Sujoy Bhattacharjee	Additional Secretary Cabinet Division	01711483843	
34	Dilara Begum	M.P	01717064919	
35	Md. Masud Hossain	M.P		
36	Begum Akhtar Jahan	M.P.		02.10.16
37	MD. Yeasin Ali	M.P. Thakurgaon-3	01717675178	02.10.16
38	A.N.M. Khalilur Rahman Khan	Director (IT)	01676-325737	02.10.16
39	Mahabub Ara Begum Gini	MP	01711-630075	2.10.16
40	Md. Moshiur Rahman	Cameraman	01921459803	
41	AYM Golam Kibria	Addl. Secy Bangladesh Parliament	01713556891	

Orientation Workshop on National Social Security Strategy (NSSS) of Bangladesh for Hon'ble Members of Parliament

Social Security Policy Support (SSPS) Programme

The Cabinet Division and General Economics Division

Participants Registration

Venue: Oath Room, Bangladesh National Parliament — Date: 02, October 2016

SL No.	Name of the Participants	Designation/Organization	E-mail/Contact phone	Signature
42	[illegible]	[illegible]	01721009300	02.10.16
43	[illegible]	[illegible]		Rafat Amin 02.10.16
44	[illegible]	[illegible]	01711600366	02
45	[illegible]	[illegible]	01712140019	
46	[illegible]	[illegible]	[illegible]	
47	[illegible]	[illegible]		
48	[illegible]			
49	[illegible]	[illegible]	01712584321	Nayeem
50	[illegible]	[illegible]		
51	Rahul Amin	MP [illegible]	01718995765	
52	[illegible]	[illegible]	01716026695	
53	[illegible]	[illegible]	01711397920	
54	[illegible]	[illegible]	01716845447	
55	Md. Obaidul Islam Tabor	M.P. Bogura-3	01712870372	

Orientation Workshop on National Social Security Strategy (NSSS) of Bangladesh for Hon'ble Members of Parliament

Social Security Policy Support (SSPS) Programme

The Cabinet Division and General Economics Division

Participants Registration

Venue: Oath Room, Bangladesh National Parliament — Date: 02, October 2016

Sl. No.	Name of the Participants	Designation/Organization	E-mail/Contact phone	Signature
56	Syed Mozammel Haque	Cameraman S.B Television	01554-332088	02/10/16
57	MD. ABDUL BARIK	Joint Secretary (Admin)	mabarik5017@yahoo	
58	Shikh Moinul Islam Mon	Asst. Chief, GED		
59	Dr. Md. Mustafizur Rahman	Joint Chief, GED	imustafiz@yahoo.com	
60	Satina Begum	M.P 306		
61	Mohammad Kaikobad Khandaker	Senior Assistant Secretary, Cabinet Divn	kaikobad1975@yahoo.com	
62	Md. Anwarul Azim (Anar)	MP 84-Jhenaidha-4		
63	Md Mazharul Islam Liton	MP 29 Gaibandha		MdMl
64	Md. Abul Akhtar	photographer	01962903080	
65	Md. Badrunnahar	Deputy Director (BBIT)	01712279491	
66	Md. Mozibul Hossain			12/10/16
67	Selina Akhter Banu			
68	Farzana Mustafa	DPID		
69	Shashwata Talukder	DPAT		

Orientation Workshop on National Social Security Strategy (NSSS) of Bangladesh for Hon'ble Members of Parliament

Social Security Policy Support (SSPS) Programme

The Cabinet Division and General Economics Division

Participants Registration

Venue: Oath Room, Bangladesh National Parliament — Date: 02, October 2016

Sl. No.	Name of the Participants	Designation/Organization	E-mail/Contact phone	Signature
70	Fazilatun Nessa Indira	MP	indiralanda971@gmail.com	F. Nessa
71	Mujib ATM Abdul Wahab	MP - Magura-1	info@panpacific-venture.com	
72	Md Mominul Islam	MP. Jessore-2	01714070000	
73	MD Rezaul Islam Babu	Narayanganj-2		
74	M. A. Halim	DG (BBIT)	mahalim158@yahoo	
75	Md. Ayeenuddin	MP Rajshahi-3	ayeenpoly@gmail.com	
76	A K Mohiuddin Ahmed	Addl. Secy (CS) BPS	mohiuddyeed@gmail	2/10/16
77	Md. Golam Mostafa Biswas	G4. Chapainawabganj.		
78	A. M. MOTAHER HOSSAIN	Director (PR-D)	motaher65@dpbpr@gmail.com	
79	Dr. Md. Abdur Rob Khandaker	Senior Secretary Parliament Sec.	01713042258	
80	Golam mostafa	MP	01716640481	G. Mostafa
81	Md. Shahidur Rahman Sarkar	MP	01712090509	Shahidur Rahman
82	Abu Sayed Al Mahmud Swapan	MP. Joypurhat-2	01555333000	
83	Nuruzzaman Chowdhury	MP. Bhola-3	01729298866	

Orientation Workshop on National Social Security Strategy (NSSS) of Bangladesh for Hon'ble Members of Parliament
Social Security Policy Support (SSPS) Programme
The Cabinet Division and General Economics Division
Participants Registration

Venue: Oath Room, Bangladesh National Parliament — Date: 02, October 2016

SL No.	Name of the Participants	Designation/Organization	E-mail/Contact phone	Signature
84	MD. NURUZZAMAN	Addl. Secretary, Parliament Secretariat	01715200354	
85	Dr. Shirin Sharmin Chaudhury	MP. Hon'ble Speaker, BP		
86	Md. Fazle Rabbi Miah MP	Hon'ble Deputy Speaker BP		
87	A.S.M Feroz MP	Hon'ble Chief Whip, BP		
88	Mohammad Shafiul Alam	Cabinet Secretary GoB.		
89	Md. Shahiduzzaman Sarkar	Hon'ble Whip, BP		
90	Md. Sahab Uddin	Hon'ble Whip, BP		
91	Mahabub Ara Begum Giri	Hon'ble, BP		
92	Dr. Md. Abdur Rab Howlader	Senior Secretary		
93	Dr. Shamsul Alam	Member (SS), GED. P.C.		
94	M.A. Kamal Billah	Deputy Secretary BP		
95	Samia Hossain	Deputy Director (Trg.) BP		
96	Mst. Mowsheda Ferdous	SAS, Cabinet Division		
97	Nuruzzaman	Add. Secretary.		

Orientation Workshop on National Social Security Strategy (NSSS) of Bangladesh for Hon'ble Members of Parliament
Social Security Policy Support (SSPS) Programme
The Cabinet Division and General Economics Division
Participants Registration

Venue: Oath Room, Bangladesh National Parliament — Date: 02, October 2016

SL No.	Name of the Participants	Designation/Organization	E-mail/Contact phone	Signature
98	MD. Golam Rabbani	Member of parliament	01712-101358	
99	Amirul Arifeen	SSPS		
100	Khalid Hossain	"		
101	Jakir Hossain	"		
102	Raiyan. Walli-Khan	"		
103	Sucitra Ranjan D.	"		
104	Shahadat Hossain	"		
105	Mominul Haque	"		
106	Asfaqul Amin Mukut	Cabinet Division		

Orientation Workshop on National Social Security Strategy (NSSS) of Bangladesh for Hon'ble Members of Parliament

Social Security Policy Support (SSPS) Programme

Cabinet Division and General Economics Division

Participants Registration

Venue: Oath Room, Bangladesh National Parliament

Date: 04, October 2016

ক্রঃ নং	নির্বাচনী এলাকা	মাননীয় সংসদ সদস্যের নাম	স্বাক্ষর
১.	১০১ খুলনা-৩	বেগম মনুজান সুফিয়ান	
২.	১০২ খুলনা-৪	জনাব এস. এম. মোস্তফা রশিদী	
৩.	১০৪ খুলনা-৬	শেখ মোঃ নূরুল হক	
৪.	১০৫ সাতক্ষিরা-১	জনাব মুস্তফা লুৎফুল্লাহ	
৫.	১০৬ সাতক্ষিরা-২	জনাব মীর মোস্তাক আহমেদ রবি	
৬.	১০৭ সাতক্ষিরা-৩	জনাব আ. ফ. ম. রুহুল হক	
৭.	১০৮ সাতক্ষিরা-৪	জনাব এস, এম, জগলুল হায়দার	
৮.	১০৯ বরগুনা-১	জনাব ধীরেন্দ্র দেবনাথ শম্ভু	
৯.	১১০ বরগুনা-২	জনাব শওকত হাচানুর রহমান (রিমন)	
১০.	১১১ পটুয়াখালী-১	জনাব এ,বি,এম, রুহুল আমিন হাওলাদার	
১১.	১১২ পটুয়াখালী-২	জনাব আ, স, ম ফিরোজ	
১২.	১১৩ পটুয়াখালী-৩	জনাব আ খ ম জাহাঙ্গীর হোসাইন	
১৩.	১১৪ পটুয়াখালী-৪	জনাব মোঃ মাহবুবুর রহমান	
১৪.	১১৬ ভোলা-২	জনাব আলী আজম	
১৫.	১১৭ ভোলা-৩	জনাব নুরুন্নবী চৌধুরী	

ক্রঃ নং	নির্বাচনী এলাকা	মাননীয় সংসদ সদস্যের নাম	স্বাক্ষর
১৬.	১১৯ বরিশাল-১	জনাব আবুল হাসানাত আবদুল্লাহ	
১৭.	১২০ বরিশাল-২	তালুকদার মোঃ ইউনুস	
১৮.	১২১ বরিশাল-৩	জনাব টিপু সুলতান	
১৯.	১২২ বরিশাল-৪	জনাব পংকজ নাথ	
২০.	১২৩ বরিশাল-৫	বেগম জেবুন্নেছা আফরোজ	
২১.	১২৪ বরিশাল-৬	নাসরিন জাহান রতনা	
২২.	১২৫ ঝালকাঠি-১	জনাব বজলুল হক হারুন	
২৩.	১২৭ পিরোজপুর-১	জনাব এ. কে. এম. এ আউয়াল (সাইদুর রহমান)	
২৪.	১২৯ পিরোজপুর-৩	জনাব মোঃ রুস্তম আলী ফরাজী	
২৫.	১৩০ টাংগাইল-১	জনাব মোঃ আব্দুর রাজ্জাক	
২৬.	১৩১ টাংগাইল-২	খন্দকার আসাদুজ্জামান	
২৭.	১৩২ টাংগাইল-৩	জনাব আমানুর রহমান খান রানা	
২৮.	১৩৪ টাঙ্গাইল-৫	জনাব মোঃ জানোয়ার হোসেন	
২৯.	১৩৫ টাঙ্গাইল-৬	খন্দকার আবদুল বাতেন	
৩০.	১৩৬ টাঙ্গাইল-৭	জনাব মোঃ একাব্বর হোসেন	
৩১.	১৩৭ টাঙ্গাইল-৮	জনাব অনুপম শাহজাহান জয়	
৩২.	১৩৮ জামালপুর-১	জনাব আবুল কালাম আজাদ	
৩৩.	১৩৯ জামালপুর-২	জনাব মোঃ ফরিদুল হক খান	

ক্রঃ নং	নির্বাচনী এলাকা	মাননীয় সংসদ সদস্যের নাম	স্বাবর
৩৪.	১৪১ জামালপুর-৪	জনাব মোহাঃ মামুনুর রশিদ	
৩৫.	১৪২ জামালপুর-৫	জনাব মোঃ রেজাউল করিম হীরা	
৩৬.	১৪৩ শেরপুর-১	জনাব মোঃ আতিউর রহমান আতিক	
৩৭.	১৪৫ শেরপুর-৩	জনাব এ, কে, এম ফজলুল হক	
৩৮.	১৪৬ ময়মনসিংহ-১	জনাব জুয়েল আরেং	
৩৯.	১৪৭ ময়মনসিংহ-২	জনাব শরিফ আহমেদ	
৪০.	১৪৮ ময়মনসিংহ-৩	জনাব নাজিম উদ্দিন আহমেদ	
৪১.	১৫০ ময়মনসিংহ-৫	জনাব সালাহউদ্দিন আহমেদ (মুক্তি)	
৪২.	১৫১ ময়মনসিংহ-৬	জনাব মোঃ মোসলেম উদ্দিন	
৪৩.	১৫২ ময়মনসিংহ-৭	জনাব এম. এ. হান্নান	
৪৪.	১৫৩ ময়মনসিংহ-৮	জনাব ফখরুল ইমাম	
৪৫.	১৫৪ ময়মনসিংহ-৯	জনাব আনোয়ারুল আবেদীন খান	
৪৬.	১৫৫ ময়মনসিংহ-১০	জনাব ফাহমী গোলন্দাজ বাবেল	
৪৭.	১৫৬ ময়মনসিংহ-১১	জনাব মোহাম্মদ আমানউল্লাহ	
৪৮.	১৫৭ নেত্রকোণা-১	জনাব ছবি বিশ্বাস	
৪৯.	১৫৯ নেত্রকোণা-৩	জনাব ইফতিকার উদ্দিন তালুকদার পিন্টু	
৫০.	১৬০ নেত্রকোণা-৪	রেবেকা মমিন	
৫১.	১৬১ নেত্রকোণা-৫	জনাব ওয়ারেসাত হোসেন বেলাল	

ক্রঃ নং	নির্বাচনী এলাকা	মাননীয় সংসদ সদস্যের নাম	স্বাবর
৫২.	১৬৩ কিশোরগঞ্জ-২	জনাব মোঃ সোহরাব উদ্দিন	
৫৩.	১৬৫ কিশোরগঞ্জ-৪	জনাব রেজওয়ান আহাম্মদ তৌফিক	
৫৪.	১৬৬ কিশোরগঞ্জ-৫	জনাব মোঃ আফজাল হোসেন	
৫৫.	১৬৭ কিশোরগঞ্জ-৬	জনাব নাজমুল হাসান	
৫৬.	১৬৮ মানিকগঞ্জ-১	জনব এ. এম. নাঈমুর রহমান	
৫৭.	১৬৯ মানিকগঞ্জ-২	মমতাজ বেগম	
৫৮.	১৭১ মুন্সীগঞ্জ-১	জনাব সুকুমার রঞ্জন ঘোষ	
৫৯.	১৭২ মুন্সীগঞ্জ-২	বেগম সাগুফতা ইয়াসমিন	
৬০.	১৭৩ মুন্সীগঞ্জ-৩	জনাব মৃনাল কান্তি দাস	
৬১.	১৭৪ ঢাকা-১	সালমা ইসলাম	
৬২.	১৭৭ ঢাকা-৪	সৈয়দ আবু হোসেন	
৬৩.	১৭৮ ঢাকা-৫	জনাব হাবিবুর রহমান মোল্লা	
৬৪.	১৭৯ ঢাকা-৬	কাজী ফিরোজ রশীদ	
৬৫.	১৮০ ঢাকা-৭	হাজী মোঃ সেলিম	
৬৬.	১৮২ ঢাকা-৯	জনাব সাবের হোসেন চৌধুরী	
৬৭.	১৮৩ ঢাকা-১০	শেখ ফজলে নূর তাপস	
৬৮.	১৮৪ ঢাকা-১১	জনাব এ কে এম রহমতুল্লাহ	
৬৯.	১৮৬ ঢাকা-১৩	জনাব জাহাঙ্গীর কবির নানক	

৭০/৩১০ কাজী রুহুল আমিন জলি ০৩/১০/১২

ক্রঃ নং	নির্বাচনী এলাকা	মাননীয় সংসদ সদস্যের নাম	স্বাক্ষর
৭০.	১৮৭ ঢাকা-১৪	জনাব মোঃ আসলামুল হক	
৭১.	১৮৮ ঢাকা-১৫	জনাব কামাল আহমেদ মজুমদার	
৭২.	১৮৯ ঢাকা-১৬	জনাব মোঃ ইলিয়াস উদ্দিন মোল্লাহ্	
৭৩.	১৯০ ঢাকা-১৭	জনাব এস. এম, আবুল কালাম আজাদ	
৭৪.	১৯১ ঢাকা-১৮	সাহারা খাতুন	
৭৫.	১৯২ ঢাকা-১৯	ডাঃ মোঃ এনামুর রহমান	4/10/16
৭৬.	১৯৩ ঢাকা-২০	জনাব এম এ মালেক	4/10/16
৭৭.	১৯৫ গাজীপুর-২	জনাব মোঃ জাহিদ আহসান রাসেল	
৭৮.	১৯৬ গাজীপুর-৩	আলহাজ্ব এডভোকেট মোঃ রহমত আলী	
৭৯.	১৯৭ গাজীপুর-৪	সিমিন হোসেন (রিমি)	
৮০.	২০০ নরসিংদী-২	জনাব কামরুল আশরাফ খান	
৮১.	৩২৬ মহিলা আসন-২৬	বেগম রোকসানা ইয়াসমিন ছুটি	
৮২.	৩২৭ মহিলা আসন-২৭	এডভোকেট নাভানা আক্তার	
৮৩.	৩২৮ মহিলা আসন-২৮	বেগম আমাতুল কিবরিয়া কেয়া চৌ:	
	৩২৯ মহিলা আসন-২৯	বেগম শামছুন নাহার বেগম (এডভোকেট)	
৮৪.	৩৩০ মহিলা আসন-৩০	বেগম ফজিলাতুন নেসা বাপ্পি	
৮৫.	৩৩১ মহিলা আসন-৩১	বেগম ওয়াসিকা আয়শা খান	
৮৬.	৩৩২ মহিলা আসন-৩২	বেগম জাহান আরা বেগম সুরমা	

ক্রঃ নং	নির্বাচনী এলাকা	মাননীয় সংসদ সদস্যের নাম	স্বাক্ষর
৮৭.	৩৩৩ মহিলা আসন-৩৩	বেগম ফিরোজা বেগম (চিনু)	
৮৮.	৩৩৪ মহিলা আসন-৩৪	মিসেস আমিনা আহমেদ	
৮৯.	৩৩৫ মহিলা আসন-৩৫	বেগম সাবিনা আক্তার তুহিন	
৯০.	৩৩৬ মহিলা আসন-৩৬	বেগম রহিমা আখতার	
৯১.	৩৩৭ মহিলা আসন-৩৭	বেগম হোসনে আরা বেগম	
৯২.	৩৩৮ মহিলা আসন-৩৮	বেগম কামরুন নাহার চৌধুরী	
৯৩.	৩৩৯ মহিলা আসন-৩৯	বেগম হাজেরা খাতুন	
৯৪.	৩৪০ মহিলা আসন-৪০	বেগম লুৎফা তাহের	
৯৫.	৩৪১ মহিলা আসন-৪১	কাজী রোজী	
৯৬.	৩৪২ মহিলা আসন-৪২	বেগম নূরজাহান বেগম	
৯৭.	৩৪৩ মহিলা আসন-৪৩	বেগম উম্মে রাজিয়া কাজল	
৯৮.	৩৪৪ মহিলা আসন-৪৪	বেগম নূর-ই-হাসনা লিলি চৌধুরী	
৯৯.	৩৪৫ মহিলা আসন-৪৫	বেগম মাহজাবীন মোরশেদ	
১০০.	৩৪৬ মহিলা আসন-৪৬	বেগম মেরিনা রহমান	
১০১.	৩৪৭ মহিলা আসন-৪৭	বেগম রওশন আরা মান্নান	
১০২.	৩৪৮ মহিলা আসন-৪৮	বেগম শাহানারা বেগম	
১০৩.	৩৪৯ মহিলা আসন-৪৯	বেগম সাবিহা নাহার বেগম	
১০৪.	৩৫০ মহিলা আসন-৫০	বেগম খোরশেদ আরা হক	
২৭৩		আয়েশা ফেরদৌস	আয়েশা ফেরদৌস
১৩		মো. শাহজাহান	

Orientation Workshop on National Social Security Strategy (NSSS) of Bangladesh for Hon'ble Members of Parliament
Social Security Policy Support (SSPS) Programme
Cabinet Division and General Economics Division
Participants Registration

Venue: Oath Room, Bangladesh National Parliament

Date: 04, October 2016

Sl. No.	Name of the Participants	Designation/Organization	E-mail/Contact phone	Signature
1.	Md. Ashfaqul Amin Mukut	SAS, Cabinet Div.		
2.	Habibun Nahar	DS, Cabinet Division		
3	Mst Mourshida Ferdous	Senior Assistant Secretary Cabinet Division		
4.	Mohammad Kaikobad Khandaker	Senior Assistant Secretary (ED)	kaikobad1976@yahoo.com	
5.	Khandaker Manoara Morshed	Senior Assistant Secretary	Kmmjubaily@gmail.com	
6.	Bijoy Bindhadhar Jin	Additional Secretary	bijoybd2002@gmail.com	
7.	Md. Mahbubul Alam Siddique	SAC, GED	01718271678	
8.	Sheikh Monirul Islam Moin	AC, GED	01715-86851	
9.	Syed Mozammel haque,	Cameraman. SB Television	01554-332088	08/10/2016
10	Salahuddin	po to mp	01556533092	
11	Pangkaj Bhattacharjee	Po to m.p	01752178678	
12.	Md. Nurul Huda,	DG (PR)	01716238829	
13	Md. Badruzzaman	D.A. Programme	01712279491	
14.	Md. Wahed Hossain	SAS, Parliament Sec.	01716479054	

Orientation Workshop on National Social Security Strategy (NSSS) of Bangladesh for Hon'ble Members of Parliament
Social Security Policy Support (SSPS) Programme
Cabinet Division and General Economics Division
Participants Registration

Venue: Oath Room, Bangladesh National Parliament

Date: 04, October 2016

Sl. No.	Name of the Participants	Designation/Organization	E-mail/Contact phone	Signature
15	Md. Mostafizur Rahman	Cameraman (BTV)	01921453853	
16	Md. Abul Akhtar	Photographer	01732750040	
17.	M. A. Halim	DG (B & I)	01552323756	8/10/16
18.	Md. Raihanul Hoque	Director (Technical)	01552966504	8/10/16
19.	Nitish Chandra Sarkar	JS, Parliament Secretariat	01711455164	04.10.16
20.	Md. Helal Chowdhury	JS LAW		
21	A.N.M. Khalilur Rahman	Director (IT)	01676-325737	
22.	Sultan Mahmood	Addl. Secy (A.S)	01680098 66	
23.	D. Abdur Rob Holadar	S. Sec		4.10.2016
24	Sirajul Islam	Assistant Cameraman	01710-380828	
		MP		
25	Aminul Arifeen	SSPS		
26	Mohammad Khalad Hasan	"		
27	Jakir Hossain			

Orientation Workshop on National Social Security Strategy (NSSS) of Bangladesh for Hon'ble Members of Parliament

Social Security Policy Support (SSPS) Programme

Cabinet Division and General Economics Division

Participants Registration

Venue: Oath Room, Bangladesh National Parliament

Date: 04. October 2016

SL No.	Name of the Participants	Designation/Organization	E-mail/Contact phone	Signature
29	Khan MD. ELIAS	Director, SM	Khan.elias15@gmail.com	
30	NAJIB BIN HEROON	CHIEF, GED	01711287594	
30	A.M. MOTAHER HOSSAIN	Director, BPS.	01211-788691	
31	MD. ABDUL BARIK	Joint Secretary, Cabinet Div	01711167973	
32	A Y M Golam Kibria	Addl. Secy, Parliament	01713455689	
33	Md. Arif Ahsan	SAS & PS to Whip	01712036269	
34	Md. Shahiduzzaman Sarkar			Shahiduzzaman
35	Golam Mostafa	Addl. Secy	01711790082	
36	A K Mohiuddin Ahmad	Addl. Secy, BPS	01715627064	
37	Shahadat Hossain	S.S.P.S		
38	Raiyan Wally-Khan	"		
39	Smonitra Bangla Dhoni	"		
40	Morminul Haque	"		
41	Dr. Ehsanul Alam	Sr. Secretary, Member, GED		

Orientation Workshop on National Social Security Strategy (NSSS) of Bangladesh for Hon'ble Members of Parliament

Social Security Policy Support (SSPS) Programme

Cabinet Division and General Economics Division

Participants Registration

Venue: Oath Room, Bangladesh National Parliament

Date: 04. October 2016

SL No.	Name of the Participants	Designation/Organization	E-mail/Contact phone	Signature
42	N M Zianul Alam	Secretary Cabinet Division		
43	Md. Abdul Rakib	J.S. C.D.		
44	Dr. Mustafizur Rahman	J.S. GED		
45	Feroz Islam	Deputy Chief GED		
46	Ashfaqul Amin Mukut	S. Asst. Secretary CD		
47	Mst. Momtheda Ferdous	S.A.S. CD.		
48	Mohammad Kaikobad Khandker	S.A.C. CD.		
49	Khondkar Manoar Morshed	S.A.C. CD.		
50	H. M. Nurul Islam	S.A.C. CD.		

Orientation Workshop on National Social Security Strategy (NSSS) of Bangladesh for Hon'ble Members of Parliament

Social Security Policy Support (SSPS) Programme

Cabinet Division and General Economics Division

Participants Registration

Venue: Oath Room, Bangladesh National Parliament

Date: 04, October 2016

Sl. No.	Name of the Participants	Designation/Organization	E-mail/Contact phone	Signature
51	Dr. Shirin Sharmin Choudhury	MP. Hon'ble Speaker, BP		
52	Md. Fazle Rabbi Miah, MP	Hon'ble Deputy Speaker, BP		
53	A.S.M Feroz, MP	Hon'ble Chief Whip, BP		
54	Mohammad Shahjahan Alam	Cabinet Secretary GE.		
55	Md. Shahiduzzaman Sarkar	Hon'ble Whip, BP		
56	Md. Shahab Uddin	Hon'ble Whip BP		
57	Mahabub Ara Begum Gini	Hon'ble Whip "		
58	Dr. Md. Abdur Rab Howlader	Senior Secretary		
59	Dr. Shamsul Alam	Member (S.S) GED.		
60	M. A. Kamal Bikash	Deputy Secretary BP		
61	Sanjoy Hossain			
62	Mst. Mourshida Ferdous	Senior Asst. Secretary GED.		
63	Nuruzzaman	Asst. Secretary		
64	Shuvo Min Zaman	Dep Secretary		
65	Md. Wahed Hossain	SAS. Parliament		

Orientation Workshop on National Social Security Strategy (NSSS) of Bangladesh for Hon'ble Members of Parliament

Social Security Policy Support (SSPS) Programme

Cabinet Division and General Economics Division

Participants Registration

Venue: Oath Room, Bangladesh National Parliament

Date: 04, October 2016

ক্রঃ নং	নির্বাচনী এলাকা	মাননীয় সংসদ সদস্যের নাম	স্বাক্ষর
১.	২০১ নরসিংদি-৩	জনাব মোঃ সিরাজুল ইসলাম মোল্লা	
২.	২০২ নরসিংদি-৪	জনাব নুরুল মজিদ মাহমুদ হুমায়ুন	
৩.	২০৩ নরসিংদি-৫	জনাব রাজি উদ্দিন আহমেদ	
৪.	২০৪ নারায়ণগঞ্জ-১	জনাব গোলাম দস্তগীর গাজী	
৫.	২০৫ নারায়ণগঞ্জ-২	জনাব মোঃ নজরুল ইসলাম বাবু	
৬.	২০৬ নারায়ণগঞ্জ-৩	জনাব লিয়াকত হোসেন খোকা	
৭.	২০৭ নারায়ণগঞ্জ-৪	জনাব শামীম ওসমান	
৮.	২০৮ নারায়ণগঞ্জ-৫	জনাব এ কে এম সেলিম ওসমান	
৯.	২০৯ রাজবাড়ী-১	জনাব কাজী কেরামত আলী	
১০.	২১০ রাজবাড়ী-২	জনাব মোঃ জিল্লুল হাকিম	
১১.	২১১ ফরিদপুর-১	জনাব মোঃ আব্দুর রহমান	
১২.	২১৪ ফরিদপুর-৪	জনাব মজিবুর রহমান চৌধুরী	
১৩.	২১৫ গোপালগঞ্জ-১	জনাব মুহাম্মদ ফারুক খান	
১৪.	২১৬ গোপালগঞ্জ-২	জনাব শেখ ফজলুল করিম সেলিম	
১৫.	২১৮ মাদারীপুর-১	জনাব নুর-ই-আলম চৌধুরী	
১৬.	২২০ মাদারীপুর-২	জনাব আ, ফ, ম, বাহাউদ্দিন (নাছিম)	
১৭.	২২১ শরীয়তপুর-১	জনাব বি, এম, মোজাম্মেল হক	
১৮.	২২২ শরীয়তপুর -২	জনাব শওকত আলী	
১৯.	২২৩ শরীয়তপুর-৩	জনাব নাহিম রাজ্জাক	
২০.	২২৪ সুনামগঞ্জ-১	জনাব মোয়াজ্জেম হোসেন রতন	
২১.	২২৫ সুনামগঞ্জ-২	জনাব সুরঞ্জিত সেন গুপ্ত	
২২.	২২৭ সুনামগঞ্জ-৪	জনাব পীর ফজলুর রহমান	
২৩.	২২৮ সুনামগঞ্জ-৫	জনাব মুহিবুর রহমান মানিক	
২৪.	২৩০ সিলেট-২	জনাব ইয়াহইয়া চৌধুরী	
২৫.	২৩১ সিলেট-৩	জনাব মাহমুদ উস সামাদ চৌধুরী	
২৬.	২৩২ সিলেট-৪	জনাব ইমরান আহমদ	
২৭.	২৩৩ সিলেট-৫	জনাব সেলিম উদ্দিন	
২৮.	২৩৫ মৌলভীবাজার-১	জনাব মোঃ শাহাব উদ্দিন	
২৯.	২৩৬ মৌলভীবাজার-২	জনাব মোঃ আব্দুল মতিন	
৩০.	২৩৭ মৌলভীবাজার-৩	জনাবা সৈয়দা সায়রা মহসীন	
৩১.	২৩৮ মৌলভীবাজার-৪	জনাব মোঃ আব্দুস শহীদ	
৩২.	২৩৯ হবিগঞ্জ-১	জনাব মোহাম্মদ আব্দুল মুনিম চৌধুরী	

ক্রঃ নং	নির্বাচনী এলাকা	মাননীয় সংসদ সদস্যের নাম	স্বাক্ষর
৩৩.	২৪০ হবিগঞ্জ-২	জনাব মোঃ আব্দুল মজিদ খান	
৩৪.	২৪১ হবিগঞ্জ-৩	জনাব মোঃ আবু জাহির	
৩৫.	২৪২ হবিগঞ্জ-৪	জনাব মোঃ মাহবুব আলী	
৩৬.	২৪৪ ব্রাহ্মণবাড়িয়া-২	জনাব এড: মোঃ জিয়াউল হক মৃধা	
৩৭.	২৪৫ ব্রাহ্মণবাড়িয়া-৩	জনাব ও. আ. ম. উবায়দুল মোকতাদির চৌধুরী	
৩৮.	২৪৭ ব্রাহ্মণবাড়িয়া-৫	জনাব ফয়জুর রহমান	
৩৯.	২৪৮ ব্রাহ্মণবাড়িয়া-৬	জনাব এ বি তাজুল ইসলাম	
৪০.	২৪৯ কুমিল্লা-১	জনাব মোহাম্মদ সুবিদ আলী ভূঁইয়া	
৪১.	২৫০ কুমিল্লা-২	জনাব মোহাম্মদ আমির হোসেন	
৪২.	২৫১ কুমিল্লা-৩	জনাব ইউসুফ আবদুল্লাহ হারুন	
৪৩.	২৫২ কুমিল্লা-৪	জনাব রাজী মোহাম্মদ ফখরুল	
৪৪.	২৫৩ কুমিল্লা-৫	জনাব আবদুল মতিন খসরু	
৪৫.	২৫৪ কুমিল্লা-৬	জনাব আ, ক, ম বাহাউদ্দিন	
৪৬.	২৫৫ কুমিল্লা-৭	অধ্যাপক মোঃ আলী আশরাফ	
৪৭.	২৫৬ কুমিল্লা-৮	জনাব নুরুল ইসলাম মিলন	
৪৮.	১৫৯ নেত্রকোণা-৩	জনাব ইফতিকার উদ্দিন তালুকদার পিন্টু	
৪৯.	১৬০ নেত্রকোণা-৪	জনাব রেবেকা মমিন	

ক্রঃ নং	নির্বাচনী এলাকা	মাননীয় সংসদ সদস্যের নাম	স্বাক্ষর
৫০.	১৬১ নেত্রকোণা-৫	জনাব ওয়ারেসাত হোসেন বেলাল	
৫১.	১৬৩ কিশোরগঞ্জ-২	জনাব মোঃ সোহরাব উদ্দিন	
৫২.	১৬৫ কিশোরগঞ্জ-৪	জনাব রেজওয়ান আহাম্মদ তৌফিক	
৫৩.	১৬৬ কিশোরগঞ্জ-৫	জনাব মোঃ আফজাল হোসেন	
৫৪.	১৬৭ কিশোরগঞ্জ-৬	জনাব নাজমুল হাসান	
৫৫.	১৬৮ মানিকগঞ্জ-১	জনাব এ. এম. নাঈমুর রহমান	
৫৬.	১৬৯ মানিকগঞ্জ-২	মমতাজ বেগম	
৫৭.	১৭১ মুন্সীগঞ্জ-১	জনাব সুকুমার রঞ্জন ঘোষ	
৫৮.	১৭২ মুন্সীগঞ্জ-২	বেগম সাগুফতা ইয়াসমিন	
৫৯.	১৭৩ মুন্সীগঞ্জ-৩	জনাব মৃনাল কান্তি দাস	
৬০.	১৭৪ ঢাকা-১	সালমা ইসলাম	
৬১.	১৭৭ ঢাকা-৪	সৈয়দ আবু হোসেন	
৬২.	১৭৮ ঢাকা-৫	জনাব হাবিবুর রহমান মোল্লা	
৬৩.	১৭৯ ঢাকা-৬	কাজী ফিরোজ রশীদ	
৬৪.	১৮০ ঢাকা-৭	হাজী মোঃ সেলিম	
৬৫.	১৮২ ঢাকা-৯	জনাব সাবের হোসেন চৌধুরী	
৬৬.	১৮৩ ঢাকা-১০	শেখ ফজলে নূর তাপস	

ক্রঃ নং	নির্বাচনী এলাকা	মাননীয় সংসদ সদস্যের নাম	স্বাক্ষর
৬৭.	১৮৪ ঢাকা-১১	জনাব এ কে এম রহমতুল্লাহ্	
৬৮.	১৮৬ ঢাকা-১৩	জনাব জাহাঙ্গীর কবির নানক	
৬৯.	১৮৭ ঢাকা-১৪	জনাব মোঃ আসলামুল হক	
৭০.	১৮৮ ঢাকা-১৫	জনাব কামাল আহমেদ মজুমদার	
৭১.	১৮৯ ঢাকা-১৬	জনাব মোঃ ইলিয়াস উদ্দিন মোল্লাহ্	
৭২.	১৯০ ঢাকা-১৭	জনাব এস. এম. আবুল কালাম আজাদ	
৭৩.	১৯১ ঢাকা-১৮	সাহারা খাতুন	
৭৪.	১৯২ ঢাকা-১৯	ডাঃ মোঃ এনামুর রহমান	
৭৫.	১৯৩ ঢাকা-২০	জনাব এম এ মালেক	
৭৬.	১৯৫ গাজীপুর-২	জনাব মোঃ জাহিদ আহসান রাসেল	
৭৭.	১৯৬ গাজীপুর-৩	আলহাজ্ব এডভোকেট মোঃ রহমত আলী	
৭৮.	১৯৭ গাজীপুর-৪	জনাব সিমিন হোসেন (রিমি)	
৭৯.	২০০ নরসিংদী-২	জনাব কামরুল আশরাফ খান	
৮০.	৩২৬ মহিলা আসন-২৬	বেগম রোকসানা ইয়াসমিন ছুটি	
৮১.	৩২৭ মহিলা আসন-২৭	এডভোকেট নাভানা আক্তার	
৮২.	৩২৮ মহিলা আসন-২৮	বেগম আমাতুল কিবরিয়া কেয়া চৌ:	
৮৩.	৩২৯ মহিলা আসন-২৯	এডভোকেট বেগম শামছুন নাহার বেগম	

ক্রঃ নং	নির্বাচনী এলাকা	মাননীয় সংসদ সদস্যের নাম	স্বাক্ষর
৮৪.	৩৩০ মহিলা আসন-৩০	বেগম ফজিলাতুন নেসা বাপ্পি	
৮৫.	৩৩১ মহিলা আসন-৩১	বেগম ওয়াসিকা আয়শা খান	
৮৬.	৩৩২ মহিলা আসন-৩২	বেগম জাহান আরা বেগম সুরমা	
৮৭.	৩৩৩ মহিলা আসন-৩৩	বেগম ফিরোজা বেগম (চিনু)	
৮৮.	৩৩৪ মহিলা আসন-৩৪	মিসেস আমিনা আহমেদ	
৮৯.	৩৩৫ মহিলা আসন-৩৫	বেগম সাবিনা আক্তার তুহিন	
৯০.	৩৩৬ মহিলা আসন-৩৬	বেগম রহিমা আখতার	
৯১.	৩৩৭ মহিলা আসন-৩৭	বেগম হোসনে আরা বেগম	
৯২.	৩৩৮ মহিলা আসন-৩৮	বেগম কামরুন নাহার চৌধুরী	
৯৩.	৩৩৯ মহিলা আসন-৩৯	বেগম হাজেরা খাতুন	
৯৪.	৩৪০ মহিলা আসন-৪০	বেগম লুৎফা তাহের	
৯৫.	৩৪১ মহিলা আসন-৪১	জনাব কাজী রোজী	
৯৬.	৩৪২ মহিলা আসন-৪২	বেগম নূরজাহান বেগম	
৯৭.	৩৪৩ মহিলা আসন-৪৩	বেগম উম্মে রাজিয়া কাজল	
৯৮.	৩৪৪ মহিলা আসন-৪৪	বেগম নূর-ই-হাসনা লিলি চৌধুরী	
৯৯.	৩৪৫ মহিলা আসন-৪৫	বেগম মাহজাবীন মোরশেদ	
১০০.	৩৪৬ মহিলা আসন-৪৬	বেগম মেরিনা রহমান	

ক্রঃ নং	নির্বাচনী এলাকা	মাননীয় সংসদ সদস্যের নাম	স্বাক্ষর
১০১.	৩৪৭ মহিলা আসন-৪৭	বেগম রওশন আরা মান্নান	
১০২.	৩৪৮ মহিলা আসন-৪৮	বেগম শাহানারা বেগম	
১০৩.	৩৪৯ মহিলা আসন-৪৯	বেগম সাবিহা নাহার বেগম	
১০৪.	৩৫০ মহিলা আসন-৫০	বেগম খোরশেদ আরা হক	
১০৫.	২৫৭ কুমিল্লা-৯	জনাব তাজুল ইসলাম	
১০৬.	২৬০ চাঁদপুর-১	ড. মহীউদ্দীন খান আলমগীর	
১০৭.	২৬২ চাঁদপুর-৩	ডাঃ দীপু মনি	
১০৮.	২৬৩ চাঁদপুর-৪	ড. মোহাম্মদ শামছুল হক ভূঁইয়া	
১০৯.	২৬৪ চাঁদপুর-৫	মেজর অবঃ রফিকুল ইসলাম (বীর উত্তম)	
১১০.	২৬৫ ফেনী-১	জনাব শিরীন আখতার	
১১১.	২৬৬ ফেনী-২	জনাব নিজাম উদ্দিন হাজারী	
১১২.	২৬৭ ফেনী-৩	জনাব রহিম উল্লাহ	
১১৩.	২৬৮ নোয়াখালী-১	জনাব এইচ এম ইব্রাহীম	
১১৪.	২৬৯ নোয়াখালী-২	জনাব মোরশেদ আলম	
১১৫.	২৭০ নোয়াখালী-৩	জনাব মোঃ মামুনুর রশীদ কিরন	
১১৬.	২৭১ নোয়াখালী-৪	জনাব মোহাম্মদ একরামুল করিম চৌধুরী	
১১৭.	২৭৩ নোয়াখালী-৬	জনাব আয়েশা ফেরদাউস	A.A.C

ক্রঃ নং	নির্বাচনী এলাকা	মাননীয় সংসদ সদস্যের নাম	স্বাক্ষর
১১৮.	২৭৪ লক্ষীপুর-১	জনাব এম এ আউয়াল	
১১৯.	২৭৫ লক্ষীপুর-২	জনাব মোহাম্মাদ নোমান	
১২০.	২৭৬ লক্ষীপুর-৩	জনাব এ কে এম শাহজাহান কামাল	
১২১.	২৭৭ লক্ষীপুর-৪	জনাব মোঃ আবদুল্লাহ	
১২২.	২৭৯ চট্টগ্রাম-২	জনাব সৈয়দ নজিবুল বশর মাইজভান্ডারী	
১২৩.	২৮০ চট্টগ্রাম-৩	জনাব মাহফুজুর রহমান	
১২৪.	২৮১ চট্টগ্রাম-৪	জনাব দিদারুল আলম	
১২৫.	২৮৩ চট্টগ্রাম-৬	জনাব এ বি এম ফজলে করিম চৌধুরী	
১২৬.	২৮৪ চট্টগ্রাম-৭	জনাব মোহাম্মদ হাছান মাহমুদ	
১২৭.	২৮৫ চট্টগ্রাম-৮	জনাব মইন উদ্দীন খান বাদল	
১২৮.	২৮৬ চট্টগ্রাম-৯	জনাব জিয়া উদ্দীন আহমেদ (বাবলু)	
১২৯.	২৮৭ চট্টগ্রাম-১০	জনাব মোঃ আফছারুল আমীন	
১৩০.	২৮৮ চট্টগ্রাম-১১	জনাব এম আব্দুল লতিফ	
১৩১.	২৮৯ চট্টগ্রাম-১২	জনাব সামশুল হক চৌধুরী	
১৩২.	২৯১ চট্টগ্রাম-১৪	জনাব মোঃ নজরুল ইসলাম চৌধুরী	
১৩৩.	২৯২ চট্টগ্রাম-১৫	জনাব আবু রেজা মুহাম্মদ নেজামউদ্দিন	
১৩৪.	২৯৩ চট্টগ্রাম-১৬	জনাব মোস্তাফিজুর রহমান চৌধুরী	

ক্রঃ নং	নির্বাচনী এলাকা	মাননীয় সংসদ সদস্যের নাম	স্বাক্ষর
১৩৫.	২৯৪ কক্সবাজার-১	জনাব মোহাম্মদ ইলিয়াছ	
১৩৬.	২৯৫ কক্সবাজার-২	জনাব আশেক উল্লাহ রফিক	
১৩৭	২৯৬ কক্সবাজার-৩	জনাব সাইমুম সরওয়ার কমল	
১৩৮.	২৯৭ কক্সবাজার-৪	জনাব আবদুর রহমান বদি	
১৩৯.	২৯৮ পার্বত্য খাগড়াছড়ি	জনাব কুজেন্দ্র লাল ত্রিপুরা	
১৪০.	২৯৯ পার্বত্য রাংগামাটি	জনাব উষাতন তালুকদার	

Orientation Workshop on National Security Strategy (NSSS) of Bangladesh for Hon'ble Member of Parliament

Social Security Policy Support (SSPS) Programme

Cabinet Division and General Economics Division

Participants Registration

Venue: Cabinet Room, Bangladesh National Parliament — Date: 06. December 2016

Sl. No	Name of the Participants	Designation/Organization	E-mail/Contact phone	Signature
1	Md. Wasiu Hossain	SAS (Commerce)	01716479659	
2	Md. Mizanur Rahman			
3	Bijoy Bhattacharjee		01711-6828 65	
4	Golam Mostafa	Addl. Secy	01716[illegible]82	
5	Habibur Rahman	Deputy Sec.		
6	Mohammad Habibur Rahman	Senior Assistant Secretary	01717[illegible]59	
7	Mohammad Khalid Hossain			
8	[illegible]			
9	Khandaker Shawon Mahmud			
10	Md. Nishad Mollah	SAS, BED		
11	Tahmina Akhtar			
12	[illegible]			
13	Sheikh Ayed Ali Islam	Secy at Cabinet	01716139299	
14	Md. Jamiul Ali	[illegible]	[illegible]	

Orientation Workshop on National Security Strategy (NSSS) of Bangladesh for Hon'ble Member of Parliament

Social Security Policy Support (SSPS) Programme

Cabinet Division and General Economics Division

Participants Registration

Venue: Cabinet Room, Bangladesh National Parliament — Date: 06. December 2016

Sl. No.	Name of the Participants	Designation/Organization	E-mail/Contact phone	Signature
15	Md. Shahriar Arefin	Addl. Sec. Parliament	[illegible]	
16	Md. Mahfuz	SAS	01711-32463	
17	Abdur Rob Howlader	Secretary of Parliament		
18	Tanvir Pervez	Additional Secretary	01552-310108	
19	Tafzana Siddique	S. Assistant Secretary	01531541390	
20	Mosegun Rahman	Asst. Secretary	01712-881281	
21	Nihar Mandal	AD	01718592531	
22	Mostafizur Rahman	System Analyst	01556[illegible]	
23	Md. Abul Akhlam Hossain	Photographer	01721[illegible]	
24	Syed Mozammel Haque	Cameraman	01554-332089	
25	[illegible] Ahmed	Assistant Secretary Cabinet Div.	01715[illegible]06	6/12/2016
26	Khodeja Akter Khanam	Joint Secretary National Parliament	01712173171	06/12/2016
27	[illegible]	[illegible]	[illegible]	[illegible]
28	Samia Hossain	S. Assistant Sec.	01718521752	06.12.16

Orientation Workshop on National Security Strategy (NSSS) of Bangladesh for Hon'ble Member of Parliament
Social Security Policy Support (SSPS) Programme
Cabinet Division and General Economics Division

Participants Registration

Venue: Cabinet Room, Bangladesh National Parliament — Date: 06, December 2016

Sl. No.	Name of the Participants	Designation/Organization	E-mail/Contact phone	Signature
29	M. A. Kamal Billah	Deputy Secretary	makbillah@gmail.com	
30	Faisal Islam	Deputy chief/GED/PC	faisal@gmail.com	
31				
32				
33	Utom Kumar Mondal	Senior Assistant Secretary, Parliament	01712182441	
34	Md. Abdul Kaiyum Amin Bhukal	Deputy Secretary	01921952289	
35	Swapan Kumar Das	Asst. Director (TA)	01716853653	
36	Md. Mahabubur Rahman	Personal Officer	01733603447	
37	Md. Al-Amin	Section Analyst/PEC	01717-656931	
38	[illegible]	[illegible]	[illegible]	
39	[illegible]	[illegible]	[illegible]	
40	[illegible]	[illegible]	[illegible]	
41	[illegible]	[illegible]	[illegible]	
42	[illegible]	[illegible]	[illegible]	

Orientation Workshop on National Security Strategy (NSSS) of Bangladesh for Hon'ble Member of Parliament
Social Security Policy Support (SSPS) Programme
Cabinet Division and General Economics Division

Participants Registration

Venue: Cabinet Room, Bangladesh National Parliament — Date: 06, December 2016

Sl. No.	Name of the Participants	Designation/Organization	E-mail/Contact phone	Signature
43	Lokeshwar Roy	Press Secretary	[illegible]	
44	Mahabub Alam Hossain	Keymaker	01720613235	
45	Md. Abdul Jabbar	[illegible]	[illegible]	
46	Md. Mahbubur Rahman	[illegible]	[illegible]	
47	Md. Jahangir Alam	[illegible]		
48	Ranjit Kumar Das	[illegible]	[illegible]	
49	Md. Humaun Kabir	[illegible]	[illegible]	
50	Md. Zahangir Alam	[illegible]	01553733324	
51	Rajib Ali Mech	"	01722349266	
52	Kawsar Ali	"	01716490660	
53	Tapan	"	01611600263	
54	Rajan Alam	"	01611604324	
55	Hasibul Islam	"	[illegible]	
56	[illegible]	"	01716[illegible]	

Orientation Workshop on National Security Strategy (NSSS) of Bangladesh for Hon'ble Member of Parliament
Social Security Policy Support (SSPS) Programme
Cabinet Division and General Economics Division

Participants Registration

Venue: Cabinet Room, Bangladesh National Parliament — Date: 06, December 2016

Sl No	Name of the Participants	Designation/Organization	E-mail/Contact phone	Signature
59	Lokenath Aich	[illegible]	[illegible]	[illegible]
60	[illegible]	[illegible]	[illegible]	[illegible]
61	Mizan Rahman	Asst Secretary	[illegible]	[illegible]
62	MD. Jamal Abedin	PA	01917818804	[illegible]
63	SUBER PAUL	PA	01711-485465	[illegible]
64	[illegible]	Parliament	[illegible]	[illegible]
65	[illegible]	DS	[illegible]	[illegible]
66	M.L. [illegible]	-do-	[illegible]	[illegible]
67	[illegible]	PA	[illegible]	[illegible]
68	[illegible]	[illegible]	[illegible]	[illegible]
69	[illegible]	[illegible]	[illegible]	[illegible]
70	[illegible]	[illegible]	[illegible]	[illegible]
71	[illegible]	[illegible]	[illegible]	[illegible]
72	[illegible]	[illegible]	[illegible]	[illegible]
73	[illegible]	[illegible]	[illegible]	[illegible]

Orientation Workshop on National Security Strategy (NSSS) of Bangladesh for Hon'ble Member of Parliament
Social Security Policy Support (SSPS) Programme
Cabinet Division and General Economics Division

Participants Registration

Venue: Cabinet Room, Bangladesh National Parliament — Date: 06, December 2016

Sl No.	Name of the Participants	Designation/Organization	E-mail/Contact phone	Signature
21	[illegible]	[illegible]		[illegible]
22	[illegible]	[illegible]		[illegible]
23	Md. [illegible]	[illegible]		[illegible]
24	Kawsar [illegible]	[illegible]	[illegible]	[illegible]
25	Imrul Hasan	[illegible]	-do-	[illegible]
26	Delower Hossain	Conf Speaker	-do-	Delower
27	Abdur Mitha	[illegible]	-do-	[illegible]
28	Robin Pal	PS	[illegible]	[illegible]
29	Ishi Rani	MPS	-do-	[illegible]
30	Jamal Miah	SO	[illegible]	Jamal
31	Md Iqbal Miah	[illegible]	-do-	Iqbal
32	[illegible]	[illegible]	[illegible]	[illegible]
33	Md. [illegible]	[illegible]	01716[illegible]	[illegible]
34	[illegible]	[illegible]	[illegible]	[illegible]

Annexure 2

জাতীয় সামাজিক নিরাপত্তা কৌশল

(National Social Security Strategy of Bangladesh)

উপস্থাপনায়:
ড. শামসুল আলম
সদস্য (সিনিয়র সচিব)

সাধারণ অর্থনীতি বিভাগ
পরিকল্পনা কমিশন
গণপ্রজাতন্ত্রী বাংলাদেশ সরকার

সামাজিক নিরাপত্তা কৌশলপত্র প্রণয়নের প্রেক্ষাপট ও ক্রমবিকাশ

- বাংলাদেশ সরকার দেশের দারিদ্র্য ও বৈষম্য হ্রাসে এবং জনসাধারণের জীবনমানের উন্নয়নে দৃঢ় অঙ্গীকারবদ্ধ।
- সরকারের এ অঙ্গীকার বিধৃত হয়েছে জাতীয় সংবিধান, রূপকল্প ২০২১, প্রেক্ষিত পরিকল্পনা (২০১০-২০২১), ষষ্ঠ পঞ্চবার্ষিক পরিকল্পনা (২০১১-২০১৫) এবং সপ্তম পঞ্চবার্ষিক পরিকল্পনা (২০১৬-২০২০) দলিলে।
- আমাদের জাতীয় সংবিধানের ১৫ (ঘ) অনুচ্ছেদে নাগরিকদের সামাজিক নিরাপত্তা বিধানের কথা বলা হয়েছে।
- এসব প্রতিশ্রুতির অভীষ্ট লক্ষ্য হলো দারিদ্র্য হ্রাসে ইতোমধ্যে অর্জিত অগ্রগতিকে ভিত্তি করে এগিয়ে যাওয়ার পাশাপাশি দারিদ্র্যের প্রকৃত কারণ উদঘাটন ও তার টেকসই সমাধান। পাশাপাশি, দরিদ্র জনগণ যে সকল ঝুঁকিতে রয়েছে তার প্রভাব কমানোর মাধ্যমে এ অগ্রযাত্রাকে দৃঢ়তর ভিত্তির উপর প্রতিষ্ঠিত করা।
- এ কথা মনে রেখেই সরকার জাতীয় সামাজিক নিরাপত্তা কৌশল প্রণয়নের উদ্যোগ গ্রহণ করে, যা জনগণকে দারিদ্র্য থেকে বের হয়ে আসতে সাহায্য করবে।

সামাজিক নিরাপত্তা কৌশলপত্র প্রণয়নের প্রেক্ষাপট ও ক্রমবিকাশ (চলমান)

- বাংলাদেশের রয়েছে বিস্তৃত "সামাজিক নিরাপত্তা বেষ্টনী ব্যবস্থা"। ২০১৬-১৭ অর্থবছরে এই খাতে বরাদ্দ ছিল ৪৫,২৩০ কোটি টাকা, যা বাজেটের ১৩.২৮ শতাংশ এবং জিডিপি'র ২.৩১ শতাংশ।
- বাংলাদেশের সামাজিক নিরাপত্তা ব্যবস্থায় বর্তমানে ১৪২টি কর্মসূচি রয়েছে; যা বিভিন্ন খাত, ভৌগলিক অঞ্চল এবং মন্ত্রণালয়/বিভাগের মাঝে বিভক্ত (২৩টি মন্ত্রণালয়/বিভাগ কর্তৃক বাস্তবায়িত হচ্ছে)।
- বাংলাদেশ পরিসংখ্যান ব্যুরো (বিবিএস) পরিচালিত খানা আয়-ব্যয় জরিপে দেখা গেছে, দরিদ্র ও দারিদ্র্য ঝুঁকিতে থাকা জনগোষ্ঠীর জন্য গৃহীত এসব কর্মসূচির আওতা ও পরিধি সময়ের সাথে সাথে বেড়েছে। কিন্তু তথ্য প্রমাণ থেকে এটাও দেখা যায় যে, দরিদ্র জনগোষ্ঠীর এক বিরাট অংশ এখনো এসব কর্মসূচির আওতায় আসেনি।
- তাছাড়া, নিরাপত্তা বেষ্টনী কর্মসূচিসমূহ থেকে প্রাপ্ত গড় সুবিধার পরিমাণ খুবই কম এবং এর প্রকৃত মূল্যে ক্রমান্বয়ে হ্রাস পাচ্ছে। ফলে একটি কার্যকর সামাজিক নিরাপত্তা ব্যবস্থার অধীনে গৃহীত দারিদ্র্য বিমোচন কর্মসূচিতে ব্যয়িত অর্থের যে প্রভাব থাকা উচিৎ সে তুলনায় ব্যয়িত অর্থের প্রভাব অনেক কম।

সামাজিক নিরাপত্তা কৌশলপত্র প্রণয়নের প্রেক্ষাপট ও ক্রমবিকাশ (চলমান)

- কর্মসূচিসমূহের বিক্ষিপ্ত বিস্তারের কারণে অধিকাংশ কর্মসূচির বাজেট আকারে ছোট এবং সুবিধাভোগী প্রতি গড় সুবিধা প্রাপ্তির পরিমাণও কম। সুবিধাভোগীদের সংখ্যা বাড়লেও সুবিধাভোগী নির্বাচনের ত্রুটি থাকার কারণে এ ব্যবস্থাকে আরো উন্নত করা প্রয়োজন। উদাহরণস্বরূপ, ২০১০ সালে ২৪.৫ শতাংশ পরিবার বলেছে যে খানা আয়-ব্যয় জরিপে অন্তর্ভুক্ত ৩০টি সামাজিক নিরাপত্তা কর্মসূচির অন্তত যে কোনো একটি থেকে তারা উপকৃত হয়েছে। এসব পরিবারের মধ্যে ৮২ শতাংশ দরিদ্র ও দারিদ্র্য ঝুঁকিগ্রস্ত শ্রেণীভুক্ত এবং প্রায় ১৮ শতাংশ সচ্ছল শ্রেণিভুক্ত।
- সামাজিক নিরাপত্তা কর্মসূচিতে ০-৪ বছর বয়সী শিশুদের অন্তর্ভুক্তি খুবই কম। অধিকন্তু, প্রতিবন্ধী ও বয়স্কদের খুব ক্ষুদ্র একটি অংশ নামমাত্র সুবিধা পেয়ে থাকে। বিদ্যালয়গামী শিশুদের অন্তর্ভুক্তি সর্বোচ্চ হলেও তারা যে টাকা পায় তা পরিমাণে খুবই কম। টাকার অংক কম হওয়া এমন একটি সমস্যা যা বাংলাদেশের প্রায় সব সামাজিক নিরাপত্তামূলক কর্মসূচিতে দেখা যায়।

সামাজিক নিরাপত্তা কৌশলপত্র প্রণয়নের প্রেক্ষাপট ও ক্রমবিকাশ (চলমান)

- ষষ্ঠ পঞ্চবার্ষিক পরিকল্পনাতে প্রস্তাব করা হয় যে, বিদ্যমান ও ক্রমবর্ধমান বিপদাপন্নতার ব্যাপক বিশ্লেষণের মাধ্যমে একটি সুসংহত ও সমন্বিত "সামাজিক নিরাপত্তা কৌশলপত্র" তৈরি করা হবে।
- ১০ সেপ্টেম্বর, ২০১২ তারিখে মন্ত্রিসভা বৈঠকে পরিকল্পনা কমিশনের সাধারণ অর্থনীতি বিভাগকে "সামাজিক নিরাপত্তা কৌশলপত্র" প্রণয়ন করার দায়িত্ব প্রদান করা হয়; যা মন্ত্রিপরিষদ সচিব মহোদয়ের সভাপতিত্বে পরিচালিত সামাজিক নিরাপত্তা বেষ্টনী বিষয়ক 'কেন্দ্রীয় পরিবীক্ষণ কমিটি' (বর্তমানে কেন্দ্রীয় ব্যবস্থাপনা কমিটি) এর তত্ত্বাবধানে প্রণীত হবে মর্মেও সিদ্ধান্ত গৃহীত হয়।
- সামাজিক নিরাপত্তা কৌশল পত্রের খসড়া প্রণয়নের ভিত্তি হিসেবে ১০টি গবেষণা পত্র প্রণয়ন এবং পর্যালোচনা করা হয়।
- কৌশলপত্রের রূপকল্প ও বিষয়বস্তু নির্ধারণে এবং খসড়া প্রণয়নে আঞ্চলিক ও জাতীয় পর্যায়ে ১৫টি অংশগ্রহণমূলক কর্মশালা/আলোচনা সভা/সংলাপ অনুষ্ঠিত হয়।
- বাংলাদেশের সামাজিক, অর্থনৈতিক ও রাজনৈতিক বাস্তবতার নিরিখে কৌশলপত্রটি সম্পূর্ণভাবে নিজস্ব চিন্তা চেতনায় এবং দেশজ প্রয়োজন বিবেচনায় প্রণয়ন করা হয়েছে।
- এই কৌশলপত্রে সময়ান্তরে মূল্যায়নের ব্যবস্থা রাখা হয়েছে।

সামাজিক নিরাপত্তা খাতে ব্যয়ের ক্ষেত্রে উচ্চ আয়ের দেশসমূহ এবং বাংলাদেশের তুলনামূলক চিত্র:

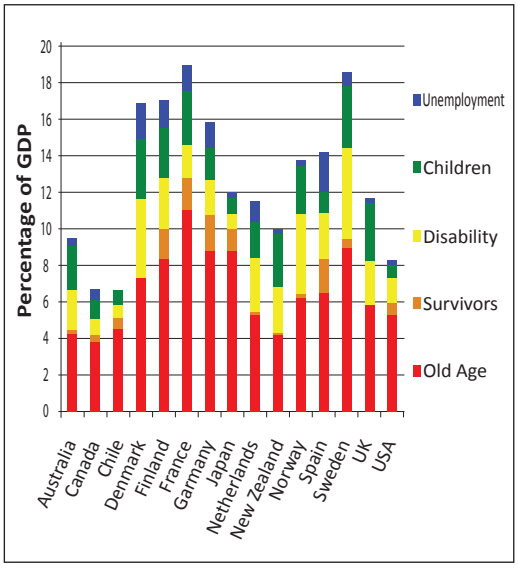

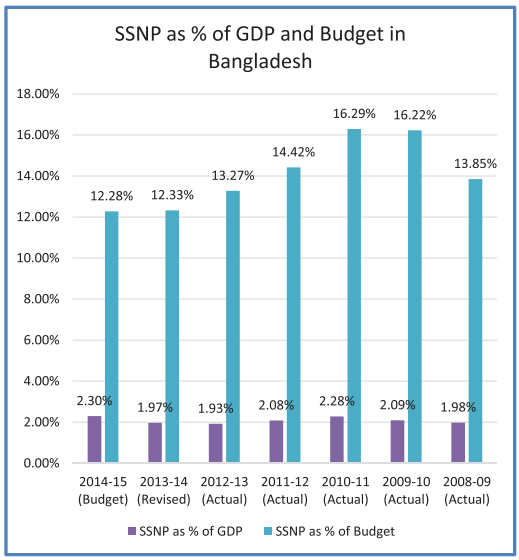

সামাজিক নিরাপত্তা কৌশলপত্রের দূরদৃষ্টি (ভিশন) ও লক্ষ্য

- **সামাজিক নিরাপত্তা কৌশলপত্রের দূরদৃষ্টি (ভিশন):**

  সকল যোগ্য বাংলাদেশীদের জন্য এমন একটি সামাজিক নিরাপত্তা ব্যবস্থা গড়ে তোলা, যা দারিদ্র্য ও ক্রমবর্ধমান বৈষম্যকে কার্যকরভাবে প্রতিরোধ করবে এবং বৃহত্তর মানব উন্নয়ন, কর্মের সুযোগ ও অর্থনৈতিক প্রবৃদ্ধি অর্জনে কার্যকর ভূমিকা রাখবে।

- **পরবর্তী পাঁচ বছরের জন্য কৌশলপত্রের লক্ষ্য হল:**

  আরো দক্ষতার সাথে ও কার্যকরভাবে সম্পদের ব্যবহার, সেবা প্রদান ব্যবস্থার শক্তিশালীকরণ এবং অধিকতর অন্তর্ভুক্তিমূলক সামাজিক নিরাপত্তা ব্যবস্থার দিকে ধাবিত হয়ে জাতীয় সামাজিক নিরাপত্তা ব্যবস্থার সংস্কার সাধন, যা সমাজের চরম দরিদ্র ও সর্বাধিক ঝুঁকিগ্রস্থ সদস্যদেরকে অগ্রাধিকার দিয়ে কার্যকরভাবে জীবন-চক্রের বিভিন্ন ঝুঁকি মোকাবেলা করবে।

- মধ্যম আয়ের দেশে আমাদের উত্তরণ ঘটবে এটি মনে রেখেই এই জাতীয় সামাজিক নিরাপত্তা কৌশলপত্র প্রণয়ন করা হয়েছে।

মানব জীবন-চক্রের ঝুঁকিসমূহ

(কেন জীবন-চক্রভিত্তিক সমন্বিত মূল সামাজিক নিরাপত্তা কর্মসূচি বেছে নেয়া হল)

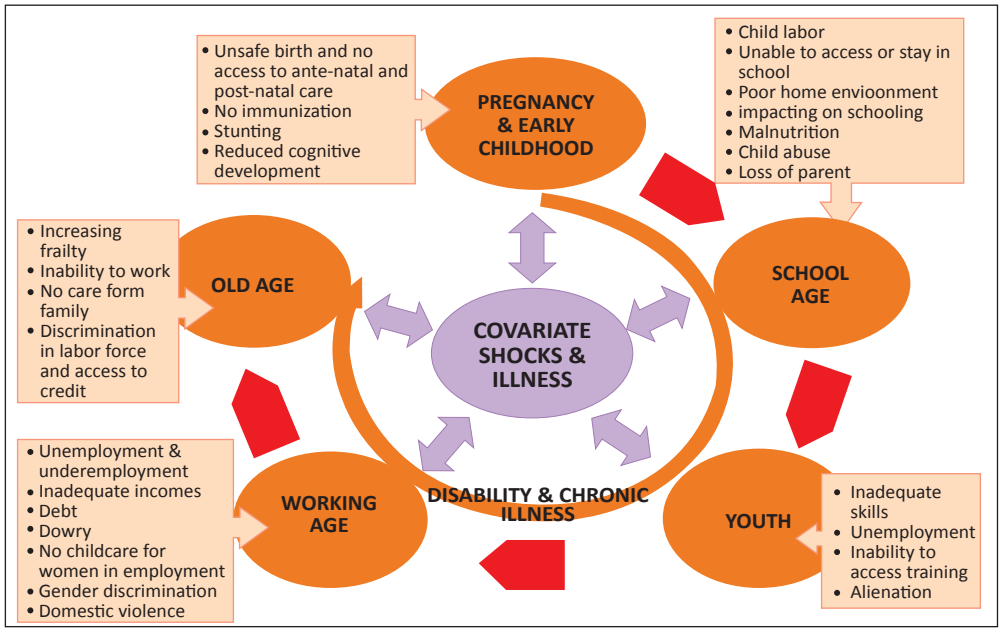

ক. জীবন-চক্রভিত্তিক সমন্বিত মূল সামাজিক নিরাপত্তা কর্মসূচি

শিশুদের জন্য কর্মসূচি:

•কৌশলপত্রে শিশুদের জন্য দুইটি মূল কর্মসূচির কথা বলা হয়েছে:

১. শিশুদের জন্য কর্মসূচি (বয়স <০-৪ বছর): দরিদ্র ও ঝুঁকিগ্রস্থ পরিবারের ৪ বছরের নিচের শিশুদের জন্য অনুদানের ব্যবস্থা রাখা হয়েছে। শিশু অনুদান প্রতি পরিবারে অনধিক দুইটি শিশু পর্যন্ত সীমাবদ্ধ থাকবে, যাতে জনসংখ্যা ব্যবস্থাপনা নীতির ওপর কোন বিরূপ প্রভাব না পড়ে।

২. বিদ্যালয়গামী বয়সী শিশুদের জন্য কর্মসূচি: দরিদ্র ও ঝুঁকিগ্রস্থ পরিবারের সকল প্রাথমিক ও মাধ্যমিক বিদ্যালয়গামী শিশুদের জন্য বৃত্তির ব্যবস্থা করা।

•শিশুরা একইসাথে অন্যান্য সুবিধার জন্যও যোগ্য হবে, যেমন: প্রতিবন্ধী সুবিধা, বিদ্যালয়ে খাদ্য সুবিধা, এতিমদের জন্য কর্মসূচি এবং আইনী সুরক্ষা, যাতে পরিত্যক্ত শিশুরা দায়িত্বপূর্ণ অভিভাবকদের নিকট থেকে আর্থিক সহায়তা পায়।

ক. জীবন-চক্রভিত্তিক সমন্বিত মূল সামাজিক নিরাপত্তা কর্মসূচি (চলমান)

কর্ম উপযোগী নাগরিকদের জন্য কর্মসূচি:

কর্ম উপযোগী বয়সীদের জন্য কর্মসূচি (বয়স ১৯-৫৯):

•তরুণদের শিক্ষা সমাপ্ত ও প্রয়োজনীয় দক্ষতা অর্জনে অনুপ্রাণিত করার জন্য শিক্ষা ও সক্ষমতা বিষয়ক কর্মসূচিগুলোকে শক্তিশালীকরণ। যেমন ঃ স্বনির্ভর প্রশিক্ষণ কর্মসূচি, ন্যাশনাল সার্ভিস ইত্যাদি।

•দরিদ্র বেকারদের জন্য শক্তিশালী কাজের বিনিময়ে খাদ্য কর্মসূচি বাস্তবায়ন।

•ন্যাশনাল সোশ্যাল ইনসিওরেন্স স্কিম (NSIS)-এর অংশ হিসেবে বেকার, অসুস্থতা, মাতৃত্ব ও দূর্ঘটনা বীমা চালুর জন্য আইন প্রণয়নে ব্যাংক ও আর্থিক প্রতিষ্ঠান বিভাগ ব্যবস্থা গ্রহণ করবে।

কর্ম উপযোগী নারীদের জন্য কর্মসূচি (বয়স ১৯-৫৯):

•ঝুঁকিগ্রস্থ নারীদের (বিধবা, তালাকপ্রাপ্ত, দুঃস্থ, একক মাতা, এবং বেকার একক নারী) জন্য আর্থিক সহায়তা প্রদান এবং কর্মক্ষেত্রে তাদের অংশগ্রহণ সহজতর করা।

•কর্মে নিয়োজিত ঝুঁকিগ্রস্থ নারীদের বিশেষ সমস্যা বিবেচনায় রেখে, কৌশলপত্রটি "ঝুঁকিগ্রস্থ নারীদের সুবিধা কর্মসূচি" সংস্কার করে এর আওতায় একীভূত আয় হস্তান্তরের প্রস্তাব করে।

•একই সাথে, স্বাস্থ্য ও পরিবার কল্যাণ মন্ত্রণালয় কর্তৃক বাস্তবায়িত 'মেটারনাল হেলথ ভাউচার স্কিম' কর্মসূচি বিস্তৃত করার জন্য কৌশলপত্রে প্রস্তাব করা হয়েছে। শ্রম বাজারে নারীদের প্রবেশ সহজতর করতে বিভিন্ন ধরনের নীতি নির্ধারণের কথা বলা হয়েছে।

ক. জীবন-চক্রভিত্তিক সমন্বিত মূল সামাজিক নিরাপত্তা কর্মসূচি (চলমান)

বয়স্কদের জন্য পেনশন ব্যবস্থা:

তিন স্তর বিশিষ্ট পেনশন ব্যবস্থা প্রস্তাব করা হয়েছে:

প্রথম স্তর :

সরকারি কর্মচারীদের পেনশনের ব্যবস্থা আগের মতোই চলতে থাকবে।

দ্বিতীয় স্তর :

ব্যাংক ও আর্থিক প্রতিষ্ঠান বিভাগ, বেসরকারি খাতের সাথে যথাযথভাবে আলোচনা করে পরীক্ষা-নিরীক্ষাপূর্বক ব্যক্তি-মালিকানাধীন প্রতিষ্ঠানে কর্মরত ব্যক্তিদের জন্য কন্ট্রিবিউটরি পেনশন কর্মসূচি চালুর সম্ভব্যতা যাচাই করে পরবর্তী সময়ে নকশা প্রণয়ন করবে।

তৃতীয় স্তর :

স্বেচ্ছাধীন পেনশন স্কিম-ব্যক্তি খাত দ্বারা পরিচালিত এমন একটি ব্যবস্থা (বিশেষত: চাকুরীভিত্তিক) যাতে নাগরিকগণ তাদের নিজস্ব পছন্দ অনুযায়ী ইচ্ছা করলে বার্ধক্যে অতিরিক্ত সহায়তা পেতে পারেন। এই স্কিম পেশাভিত্তিক বিবেচনা করে সকলের জন্য উন্মুক্ত থাকবে।

ক. জীবন-চক্রভিত্তিক সমন্বিত মূল সামাজিক নিরাপত্তা কর্মসূচি (চলমান)

প্রতিবন্ধীদের জন্য কর্মসূচি:

•১৮ বছর বয়স পর্যন্ত দারিদ্র্য সীমার নীচে বসবাসকারী সকল প্রতিবন্ধী শিশুদের "শিশু প্রতিবন্ধী সুবিধা" প্রদান।

•১৯-৫৯ বছর বয়সী তীব্র প্রতিবন্ধীত্বের শিকার সকল প্রাপ্ত বয়স্কদের প্রতিবন্ধী সুবিধা প্রদান।

•ষাটোর্দ্ধ প্রতিবন্ধীরা নাগরিক পেনশনের আওতাভুক্ত হবেন।

•এনএসআইএস (NSIS) পরিচালিত প্রতিবন্ধী পেনশন স্কিম, উপর্যুক্ত স্কিমগুলোর সাথে সম্পূরক হিসেবে কাজ করবে।

•প্রতিবন্ধী ভাতা সাধারণ ভাতার অন্তত: আড়াই গুণের প্রস্তাব করা হয়েছে।

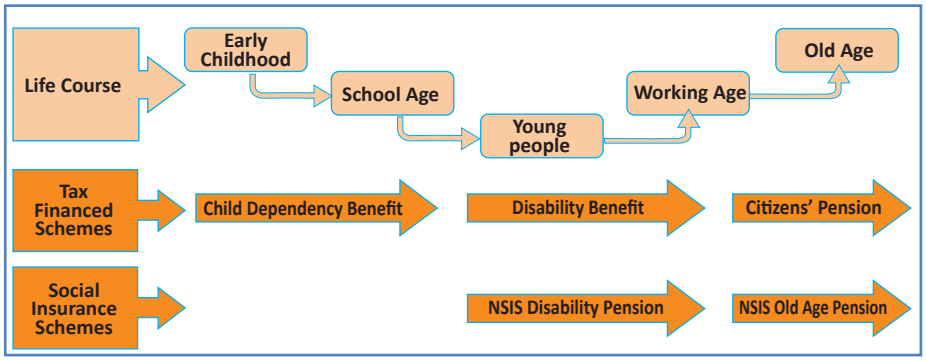

খ. ক্ষুদ্র ও বিশেষ কর্মসূচি

উদ্ভাবনী বিশেষ কর্মসূচি:

কৌশলপত্রে নিম্নোক্ত বিষয়গুলো আলোচিত হয়েছে:

•ক্ষুদ্র কর্মসূচিগুলোকে একীভূত করার জন্য প্রস্তাব করা হয়েছে। কোন কোন ক্ষুদ্র কর্মসূচিগুলো চলমান থাকবে, সে বিষয়ে জিইডি মূল্যায়ন প্রতিবেদন প্রণয়নপূর্বক মন্ত্রিপরিষদের নিকট পেশ করবে।

•মুক্তিযোদ্ধাদের জন্য কর্মসূচিগুলো একটি স্কিমের অধীনে **"Freedom Fighters Benefit Programme"** হিসেবে একীভূত ও পরিচালিত হবে।

•সংশিষ্ট মন্ত্রণালয়গুলো সম্ভাব্য ও উঠতি ঝুঁকি মোকাবেলায় বিশেষ কর্মসূচির নকশা প্রণয়ন করবে।

•সামাজিকভাবে বঞ্চিত ও প্রান্তিক জনগোষ্ঠীর (যেমন: ক্ষুদ্র নৃ-গোষ্ঠী, দলিত, হিজড়া, চা-বাগানের শ্রমিক, এইডস আক্রান্ত মানুষ) জন্য বিশেষ কর্মসূচি চলবে এবং প্রচলন করতে হবে।

সামাজিক নিরাপত্তা সেবা প্রদানে প্রশাসনিক পুনঃর্বিন্যাস

সামাজিক নিরাপত্তা খাতে অধিকতর ভালোমানের সেবা প্রদানের জন্য ক্রমান্বয়ে দুইটি ধাপে প্রশাসনিক পুনঃর্বিন্যাস করার জন্য প্রস্তাব করা হয়েছে।

প্রথম ধাপঃ প্রারম্ভিক একত্রীকরণ ও সমন্বয় পর্যায় (২০১৫-২০২৫):

•বর্তমানে যে সকল মন্ত্রণালয় সামাজিক নিরাপত্তা কর্মসূচি বাস্তবায়ন করছে, তাদেরকে পাঁচটি বিষয়ভিত্তিক ক্লাস্টারে বিন্যাস্ত করা হবে। প্রতিটি ক্লাস্টারের সমন্বয়ের দায়িত্বে থাকবে একটি লীড মন্ত্রণালয় (পরবর্তী স্লাইডে প্রদর্শন করা হয়েছে)।

•বাস্তবায়নকারী মন্ত্রণালয় তাদের নিজস্ব কর্মসূচিগুলোর নকশা প্রণয়ন ও কার্যকরী বাস্তবায়নের জন্য দায়িত্বপ্রাপ্ত হবে।

•ক্লাস্টারের থিমের সাথে বলিষ্ঠ সংযোগ রয়েছে এমন একটি মন্ত্রণালয়ই ক্লাস্টার সমন্বয়ের দায়িত্ব পালন করবে।

সামাজিক নিরাপত্তা সেবা প্রদানে প্রশাসনিক পুনঃর্বিন্যাস (চলমান)

বিষয়ভিত্তিক ক্লাস্টারসমূহ নিম্নরূপ:

- **Social Assistance:** MoSW, MoLGRD&C, MoWCA, MoL&E, MoCA, MoLWA, MoH&FW, MoCHT.
- **Food Security and Disaster Assistance**: MoFood, MoDM&R, MoAgri, MoH&FW, MoWCA, MoF&L, FD.
- **Social Insurance:** FD (Public Pension), B&FID (Private Pension), MoH&FW, MoL&E.
- **Labour/Livelihoods Interventions:** MoDM&R, MoLGRD&C, MoWCA, MoSW, FD/PKSF, MoL&E, MoF&L.
- **Human Development and Social Empowerment:** MoP&ME, MoE, MoSW, MoWCA, MoH&FW, ICTDiv., MoEW&OE, MoI, MoY&S, PMO.

সামাজিক নিরাপত্তা সেবা প্রদানে প্রশাসনিক পুনঃর্বিন্যাস (চলমান)

দ্বিতীয় ধাপ (২০২৬-পরবর্তী) জীবন-চক্রভিত্তিক কর্মসূচি পদ্ধতি ও অন্যান্য কর্মসূচি বাস্তবায়ন:

জীবন-চক্রভিত্তিক সকল সামাজিক নিরাপত্তা কর্মসূচি বাস্তবায়নের জন্য সমাজ কল্যাণ মন্ত্রণালয়ের অধীন সমাজ সেবা অধিদপ্তরকে পুনর্গঠন ও শক্তিশালী করা হবে। যার আওতায় জীবন-চক্রভিত্তিক নিম্নলিখিত কর্মসূচিগুলো থাকবে:

- নাগরিক পেনশন;
- প্রতিবন্ধী সুবিধা;
- শিশুদের জন্য সুবিধা (এতিম শিশুদের কর্মসূচিসহ);
- ঝুঁকিগ্রস্থ নারীদের সুবিধা কর্মসূচি;
- মুক্তিযোদ্ধাদের জন্য সুবিধা কর্মসূচি।

জীবন-চক্রভিত্তিক কর্মসূচির আওতা বহির্ভূত কর্মসূচিগুলো (যেমন: পূর্ত কাজের কর্মসূচি, ওএমএস, দুর্যোগ-মোকাবেলা স্কিম ইত্যাদি) সংশ্লিষ্ট মন্ত্রণালয়ের মাধ্যমে বাস্তবায়িত হবে।

বাস্তবায়ন ব্যবস্থা: কৌশলপত্রের অতিরিক্ত বৈশিষ্ট্য

সামাজিক নিরাপত্তা কর্মসূচি বাস্তবায়নকারী মন্ত্রণালয়গুলোর পাশাপাশি, নিম্নোক্ত বিভাগসমূহ প্রতিটি ধাপেই ক্রস-কাটিং এবং গুরত্বপূর্ণ ভূমিকা পালন করবে:

- **বাস্তবায়ন পরিবীক্ষণ ও মূল্যায়ন বিভাগ:** কর্মসূচি বাস্তবায়নের সামগ্রিক পরিবীক্ষণ ও মূল্যায়ন সম্পাদন।
- **পরিসংখ্যান ও তথ্য ব্যবস্থাপনা বিভাগ:** সকল দরিদ্রদের তালিকা প্রণয়ন, সুবিধাভোগীদের তথ্যভান্ডার উন্নয়ন, রক্ষণাবেক্ষণ ও হালনাগাদ করা।
- **সাধারণ অর্থনীতি বিভাগ:** ফলাফলভিত্তিক পরিবীক্ষণ ও মূল্যায়ন, পঞ্চবার্ষিক পরিকল্পনা এবং অন্যান্য জাতীয় কৌশলপত্র, কেন্দ্রীয় পরিবীক্ষণ কমিটিকে সাচিবিক/দাপ্তরিক সহায়তা প্রদান।
- **অর্থ বিভাগ:** সরকারী বরাদ্দে সামাজিক নিরাপত্তা বাজেট অনুমোদন ও নির্বাহ করা, আর্থিক সেবা প্রদান বিষয়ে তদারকি করা, সুবিধাভোগীদের নিকট সরাসরি (ব্যাংক একাউন্টের মাধ্যমে) টাকা প্রেরণ পদ্ধতির উন্নয়ন করা।
- **স্থানীয় সরকার বিভাগ:** সুবিধাভোগী সনাক্তকরণে সহায়তা, বিরোধ ও অভিযোগ সমাধানে সহায়তা এবং পরিবীক্ষণ ও মূল্যায়নে সহায়তা করা। প্রয়োজন অনুযায়ী, স্থানীয় সরকার প্রতিষ্ঠানসমূহ বিভিন্ন মন্ত্রণালয়ের সেবা প্রদান কর্মসূচিগুলোতেও সহায়তা করবে।

বাস্তবায়ন ব্যবস্থা: কৌশলপত্রের অতিরিক্ত বৈশিষ্ট্য (চলমান)

- **সুবিধাভোগী সনাক্তকরণ প্রক্রিয়া শক্তিশালীকরণ:** সাম্প্রতিককালে পরিসংখ্যান ও তথ্য ব্যবস্থাপনা বিভাগ প্রক্সি মিনস টেস্ট (পিএমটি) স্কোর কার্ড পদ্ধতি ব্যবহার করে বাংলাদেশ দারিদ্র্য ডাটাবেইজ তৈরির কাজ শুরু করেছে। এই ডাটাবেইজের পাশাপাশি পিএমটি, স্থানীয় সরকার ও এনজিওদের সমন্বয়ে দরিদ্র ও ঝুঁকিগ্রস্থ মানুষদের সনাক্ত করা হবে।
- **উন্নয়ন সহযোগীদের সাথে সংযোগ:** সামাজিক নিরাপত্তা সম্পর্কে উন্নয়ন সহযোগীদের আগ্রহকে স্বাগত জানানো হবে। সামাজিক নিরাপত্তা কর্মসূচিগুলো বাস্তবায়ন এবং পরিবীক্ষণ ও মূল্যায়ন কাঠামোর বিষয়ে সরকার অংশীদারিত্বের সম্ভাব্য ক্ষেত্রগুলো খুজে বের করবে।
- **এনজিওদের সাথে অংশীদারিত্ব:** প্রয়োজন অনুসারে সরকার সামাজিক নিরাপত্তা সেবাসমূহ প্রদানের ক্ষেত্রে কৌশলপত্রের কাঠামোর আওতায় এনজিওদের সাথে অংশীদারিত্ব চলমান রাখবে।
- **আপীলের ব্যবস্থা:** সমাজকল্যাণ মন্ত্রণালয়, পরিসংখ্যান ও তথ্য ব্যবস্থাপনা বিভাগ, স্থানীয় সরকার বিভাগ ও নির্ধারিত মন্ত্রণালয়গুলোর সাথে নিবিড় যোগাযোগের মাধ্যমে দেশব্যাপী অভিযোগ ও বিবাদ সনাক্ত করবে এবং তা নিরসনের ব্যবস্থা তৈরি করবে। এই প্রক্রিয়ার মাধ্যমে অর্জিত অভিজ্ঞতা ও সুপারিশসমূহ বাস্তবায়ন করা হবে।

সামাজিক নিরাপত্তা কর্মসূচিগুলোর জন্য একটি ফলাফলভিত্তিক পরিবীক্ষণ ও মূল্যায়ন পদ্ধতির দিকে অগ্রযাত্রা

সামাজিক নিরাপত্তা কর্মসূচির পরিবীক্ষণ ও মূল্যায়ন প্রক্রিয়া তিনটি পর্যায়ে সম্পাদিত হবে:

১. প্রতিটি কর্মসূচির নিজস্ব পরিবীক্ষণ: প্রতিটি মন্ত্রণালয়/বিভাগ তাদের কর্মসূচিগুলোর পরিবীক্ষণ করবে।

২. কৌশলপত্রের অগ্রগতি প্রক্রিয়া বিষয়ে সামগ্রিক মূল্যায়ন: আইএমইডি প্রতিটি কর্মসূচির ভৌত ও আর্থিক কার্যকলাপ এবং তার অগ্রগতি পরিবীক্ষণ করবে।

৩. সামাজিক নিরাপত্তা ব্যবস্থার প্রভাব নির্ণয়ে সার্বিক মূল্যায়ন: জিইডি সমন্বিতভাবে সামাজিক নিরাপত্তা কৌশলপত্রের সার্বিক মূল্যায়ন করবে। এর জন্য একটি ফলাফলভিত্তিক পরিবীক্ষণ ও মূল্যায়ন কাঠামো প্রণয়ন করা হবে (বর্তমানে প্রক্রিয়াধীন)। জিইডি কৌশলপত্রের আওতায় সকল কর্মসূচির ফলাফল এবং প্রভাব সম্পর্কিত তথ্যভান্ডার রক্ষণাবেক্ষণ করবে এবং কৌশলপত্র বাস্তবায়নের অগ্রগতি সম্পর্কে বার্ষিক প্রতিবেদন প্রণয়ন করবে।

৪. মন্ত্রিপরিষদ সচিবের নেতৃত্বে গঠিত কেন্দ্রীয় পরিবীক্ষণ কমিটি (বর্তমানে কেন্দ্রীয় ব্যবস্থাপনা কমিটি) কৌশলপত্র বাস্তবায়নের অগ্রগতি পর্যালোচনা এবং মন্ত্রণালয়গুলোর মধ্যে সমন্বয় সাধনের জন্য কার্যকরী ভূমিকা পালন করবে (দ্বিতীয় পর্যায় পর্যন্ত)।

জাতীয় সামাজিক নিরাপত্তা কৌশলে কর্মসূচিসমূহের ব্যয় প্রক্ষেপণ (বিলিয়ন টাকা)

কর্মসূচি	অর্থবছর ২০১৫-১৬	অর্থবছর ২০১৬-১৭	অর্থবছর ২০১৭-১৮	অর্থবছর ২০১৮-১৯	অর্থবছর ২০১৯-২০
ক. জীবন-চক্রভিত্তিক মূল কর্মসূচিসমূহ					
১) বয়স্ক ভাতা	২০.১	৩৫.৩	৩৭.৪	৩৯.৬	৪২.০
২) সরকারি চাকুরিজীবী পেনশন	৭৬.০	৮০.০	৮৫.০	৯০.০	৯৫.০
৩) প্রতিবন্ধী সুবিধা	১০.৮	১৯.১	২০.২	২১.৪	২২.৭
৪) শিশু সুবিধা	২৭.০	৪৭.৭	৫০.৬	৫৩.৬	৫৬.৮
৫) শিশুদের বিদ'ালয় বৃত্তি	৩৮.৭	৬৮.৩	৭২.৪	৭৬.৭	৮১.৪
৬) দুস্থ মহিলা সুবিধা	১১.৫	২০.৪	২১.৬	২২.৯	২৪.২
জীবন-চক্রভিত্তিক সবগুলি কর্মসূচির মোট ব'য় (১+২+৩+৪+৫+৬)	১৮৪.১	২৭০.৭	২৮৭.১	৩০৪.৩	৩২২.১
খ. বিশেষ কর্মসূচিসমূহ	১৪	১৫	১৬	১৭	১৮
গ. যৌথ ঝুঁকি প্রশমন কর্মসূচিসমূহ	৯৭	১০৩	১০৯	১১৬	১২৩
ঘ. ক্ষুদ্র কর্মসূচিসমূহ	৪২	৪৪	৪৭	৫০	৫৩
মোট ব'য় (ক+খ+গ+ঘ)	৩৩৭.১	৪৩২.৭	৪৫৯.১	৪৮৭.৩	৫১৬.১
জিডিপি (বেইস কেইস)	১৭,১৭৬	১৯,৫১৭	২২,১৭৭	২৫,২২৩	২৮,৭৩৯
জীবন-চক্রভিত্তিক মূল কর্মসূচি (জিডিপির %)	১.০৭	১.৪	১.৩	১.২	১.১
কোভেরিয়েট ও অন'ান" (জিডিপির %)	০.৮৯	০.৮৩	০.৮৭	০.৭৩	০.৬৮
মোট ব'য় (জিডিপির %)	১.৯৬	২.২২	২.০৭	১.৯৩	১.৮০
ঙ. অর্থায়ন পার্থক্য (বেইস কেইস জিডিপি)					
বিদ'মান অর্থায়ন (জিডিপির %)	২.২	২.২	২.২	২.২	২.২
বিদ'মান অর্থায়ন (বিলিয়ন টাকা)	৩৭৮	৪২৯	৪৮৮	৫৫৫	৬৩২
অর্থায়ন ভারসাম্য	(+) ৪১	(-) ৪	(+) ২৯	(+)৬৮	(+) ১১৬
অর্থায়ন ভারসাম্য (জিডিপির %)	(+) ০.২৪	(-) ০.০২	(+) ০.১৩	(+) ০.২৭	(+) ০.৪০

সামাজিক নিরাপত্তা কৌশলের বাস্তবায়ন অগ্রগতি

- জাতীয় সামাজিক নিরাপত্তা কৌশল-২০১৫ এর বাস্তবায়ন কর্মপরিকল্পনা অনুমোদন, বাস্তবায়ন অগ্রগতি পর্যবেক্ষণ এবং এ বিষয়ে মন্ত্রিপরিষদকে যথাসময়ে অবহিতকরণের লক্ষ্যে মন্ত্রিপরিষদ সচিবকে আহ্বায়ক করে ৩৫ সদস্য বিশিষ্ট সামাজিক নিরাপত্তা বেষ্টনী সংক্রান্ত 'কেন্দ্রীয় পরিবীক্ষণ কমিটি' গঠন করা হয়, যা পরবর্তীতে 'কেন্দ্রীয় ব্যবস্থাপনা কমিটি' হিসাবে পরিবর্তন করা হয়েছে। এ পর্যন্ত উক্ত কমিটি'র মোট ১০টি সভা অনুষ্ঠিত হয়েছে।
- এনএসএসএস এর কৌশল বাস্তবায়নে সহায়তা প্রদানের জন্য ইউএনডিপি ও ডিএফআইডি এর সঙ্গে যৌথ অংশীদারিত্বে মন্ত্রিপরিষদ বিভাগ ও পরিকল্পনা কমিশনের সাধারণ অর্থনীতি বিভাগ 'সোস্যাল সিকিউরিটি পলিসি সাপোর্ট (এসএসপিএস) প্রোগ্রাম' নামে একটি কারিগরী সহায়তা প্রকল্প বাস্তবায়ন করছে।
- জাতীয় সামাজিক নিরাপত্তা কৌশলে সামাজিক নিরাপত্তা কার্যক্রম সমন্বয়ের জন্য সংশ্লিষ্ট মন্ত্রণালয়/বিভাগসমূহকে ০৫টি বিষয়ভিত্তিক ক্লাস্টার গঠনের যে রূপরেখা দেয়া হয়েছে তা কার্যকর করার জন্য একটি পরিপত্র জারি করা হয়েছে।
- ২৯টি মন্ত্রণালয়/বিভাগের সামাজিক নিরাপত্তা কর্মসূচির ফোকাল পয়েন্ট কর্মকর্তাদের এবং ২৬টি মন্ত্রণালয়ের ২৯৬ জন সরকারী কর্মকর্তাদের সামাজিক নিরাপত্তা কর্মসূচি বাস্তবায়ন সংক্রান্ত কর্ম-পরিকল্পনা প্রণয়নের উপর ওরিয়েন্টশন প্রদান করা হয়েছে।

২১

সামাজিক নিরাপত্তা কৌশলের বাস্তবায়ন অগ্রগতি (চলমান)

- জাতীয় সামাজিক নিরাপত্তা কৌশল বাস্তবায়ন সংক্রান্ত কর্ম-পরিকল্পনা প্রণয়ন প্রক্রিয়াধীন রয়েছে। ২০টি মন্ত্রণালয়/বিভাগ তাদের প্রাথমিক কর্ম-পরিকল্পনা প্রস্তুত করেছে। কর্ম-পরিকল্পনাসমূহ পর্যালোচনার কাজ চলছে। প্রথম পর্যায়ে ০৫টি মন্ত্রণালয়ের (সমাজকল্যাণ, খাদ্য, অর্থ বিভাগ, ব্যাংক ও আর্থিক প্রতিষ্ঠান বিভাগ, দুর্যোগ ব্যবস্থাপনা ও ত্রাণ এবং প্রাথমিক ও গণশিক্ষা) কর্ম-পরিকল্পনা চূড়ান্ত করার সিদ্ধান্ত গৃহীত হয়েছে।
- বিভিন্ন মন্ত্রণালয়/বিভাগ কর্তৃক জাতীয় সামাজিক নিরাপত্তা কৌশল বাস্তবায়নের বিষয়ে প্রস্তুতকৃত কর্ম-পরিকল্পনা সমন্বয়ের জন্য মন্ত্রিপরিষদ বিভাগের সচিব (সমন্বয় ও সংস্কার) এর সভাপতিত্বে ১৩ সদস্য বিশিষ্ট একটি উপ-কমিটি গঠন করা হয়েছে।
- সামাজিক নিরাপত্তা বেষ্টনী কর্মসূচিসমূহের জন্য বিবিএস কর্তৃক একটি Single Registry MIS গঠনের বিষয়টি প্রক্রিয়াধীন আছে। এর মূল উদ্দেশ্য হল স্বচ্ছভাবে উপকারভোগী নির্ধারণ, দ্বৈততা পরিহারকরণ এবং কর্মসূচিসমূহের প্রভাব বৃদ্ধিকরণ।
- ইউনিয়ন পর্যায়ের কর্মকর্তা/কর্মচারীদের সামাজিক নিরাপত্তা কর্মসূচি বাস্তবায়নের জন্য প্রশিক্ষণ প্রদানের জন্য Training Need Assessment (TNA) সম্পন্ন হয়েছে এবং এ সংক্রান্ত ভেলিডেশন কর্মশালা অনুষ্ঠিত হয়েছে।

২২

সামাজিক নিরাপত্তা কৌশলের বাস্তবায়ন অগ্রগতি (চলমান)

- জাতীয় সামাজিক নিরাপত্তা কৌশলের আলোকে সামাজিক নিরাপত্তা বেষ্টনী কর্মসূচির উপকারভোগীর সংখ্যা ও ভাতা নির্ধারণ সংক্রান্ত কমিটি নিম্নলিখিত পদক্ষেপসমূহ গ্রহণ করেছে ঃ

- বয়স্ক ভাতাভোগীর সংখ্যা ৫ শতাংশ বৃদ্ধি করে ৩১ লক্ষ ৫০ হাজারে এবং ভাতার হার ১০০ টাকা বৃদ্ধি করে ৫০০ টাকায় উন্নীত করা।
- বিধবা স্বামী নিগৃহীতা, দুস্থ মহিলা ভাতার হার ১০০ টাকা বাড়িয়ে ৫০০ টাকা এবং ভাতাভোগীর সংখ্যা বাড়িয়ে ১১ লক্ষ ৫০ হাজারে উন্নীত করা।
- ভিজিডি কর্মসূচি'র উপকারভোগী দুস্থ: মহিলার সংখ্যা ২ লক্ষ ৫০ হাজার বাড়িয়ে ১০ লক্ষে উন্নীত করা।
- মাতৃত্বকালীন ভাতাভোগীর সংখ্যা প্রায় ৯০ শতাংশ বাড়িয়ে ৫ লক্ষে উন্নীত করা।
- দেশের সকল পৌরসভায় কর্মজীবী ল্যাকটেটিং মাদার সহায়তা কর্মসূচি সম্প্রসারণের মাধ্যমে মোট ১ লক্ষ ৮০ হাজার ৩০০ জন দরিদ্র মা'কে এ ভাতার আওতায় আনা।
- অসচ্ছল প্রতিবন্ধী ভাতার হার ১০০ টাকা বাড়িয়ে ৬০০ টাকায় এবং ভাতাভোগীর সংখ্যা ২৫ শতাংশ বাড়িয়ে ৭ লক্ষ ৫০ হাজারে উন্নীত করা।
- নিউরো-ডেভেলপমেন্টাল প্রতিবন্ধী সুরক্ষা ট্রাস্টের তহবিলে আরও ১০ কোটি ৫০ লক্ষ টাকা বরাদ্দ প্রদান।

২৩

সামাজিক নিরাপত্তা কৌশলের বাস্ড়বায়ন অগ্রগতি (চলমান)

- হিজড়া জনগোষ্ঠীর জীবনমান উন্নয়ন কার্যক্রমের অধীনে তাদের বিশেষ ভাতা ৫০০ টাকা হতে বাড়িয়ে ৬০০ টাকায় উন্নীত করা।
- বেদে ও অনগ্রসর জনগোষ্ঠীর জীবনমান উন্নয়নে তাদের ভাতা ৪০০ টাকা হতে বাড়িয়ে ৫০০ টাকায় উন্নীত করা।
- চা শ্রমিকদের জীবনমান উন্নয়ন কর্মসূচির বরাদ্দ ১০ কোটি টাকা হতে বাড়িয়ে ১৫ কোটি টাকায় উন্নীত করা।
- ক্যান্সার, কিডনি, লিভার সেরোসিস, স্ট্রোকে প্যারালাইজড ও জন্মগত হৃদরোগীদের আর্থিক সহায়তা কর্মসূচি বরাদ্দ ২০ কোটি টাকা হতে বাড়িয়ে ৩০ কোটি টাকায় উন্নীত করা।

২৪

সকলকে আন্তরিক ধন্যবাদ